Manaco
PARA EL PIE JUVENIL.
MOD. 28
CALIDAD DURACION!

PRESENCIA

MATUTINO FUNDADO EL 28 DE MARZO DE 1952
AÑO XXIII- Nº 5.888- LA PAZ, BOLIVIA, VIERNES 25 DE OCTUBRE DE 1974- 14 PAGINAS- $b. 2.00

TIGRE
PARA CAMPEONES!
EL ZAPATO DE FUTBOL de CALIDAD!
Manaco

Extraordinario triunfo boliviano

Superó a Perú en calidad y en fuerza

La representación nacional logró anoche una extraordinaria victoria frente al seleccionado del Perú, venciendo por 66 a 62, tras un primer tiempo favorable al Perú, por 31 a 26. Fue la mejor producción del elenco boliviano en este sudamericano, no sólo en cuanto se refiere a fuerza y garra, sinó también en demostración técnica.

Bolivia mejoró notablemente en los lanzamientos libres. De 18 que lanzaron sus jugadoras, anotaron 8, mientras las peruanas de 12 lanzamientos libres, anotaron 20. El equipo nacional tuvo un lapso crítico entre el final del primer tiempo y el comienzo del segundo, en el que Perú se fue arriba en el marcador y llegó a conseguir una ventaja de 7 puntos. A esa altura del partido, pareció que el cotejo se le "escapaba" al plantel local, porque sin Virginia Gandarillas que había salido por límite de foules, también perdió a Ana María, por la misma causa. Pero la reacción se produjo en base a una gran fuerza y también con la base de una conducción técnica acertada de Arthur Durán desde el banco. No se repitieron los errores de anteriores partidos, se administró bien la pelota, y se aprovecharon las entradas bajo el tablero con lanzamientos certeros. Así se remontó el marcador adverso y se pasó decididamente al frente en el marcador conservando la diferencia hasta el final del cotejo.

Carmen Rosa Pardo se convirtió en la mejor encestadora de Bolivia con 22 puntos, seguida de Betty Saavedra con 18. En realidad, Betty Saavedra asumió la conducción del equipo dentro del campo con mucha serenidad, mareando cestos importantes de media distancia y organizando toda la labor del equipo. Disminuido el equipo por la salida de dos de las Gandarillas, fueron las dos citadas anteriormente las animadoras, sin olvidar a Martha Gandarillas. La marcación individual, y muchas veces reforzada, sobre las jugadoras peruanas dio pleno resultado y entonces fue difícil que las pivots de Perú, Rosa Quelopana y Karin Junek, pudieran hacer mucho. Además, el gran nerviosismo de las jugadoras visitantes, fue factor fundamental para que las bolivianas pasaran a dominar netamente en el juego, y en el marcador.

Sobre los minutos finales, Perú se lanzó a un descontrolado ataque, pero Bolivia administró bien la pelota y aprovechó también el adelantamiento casi total del rival, para sorprender muchas veces. Así se llegó al triunfo final, bien conseguido, con armas limpias y en base no sólo a fuerza sinó a buen planteo del técnico Durán. Perú cayó peleando hasta el final como un equipo grande, que verdaderamente es.

Partido de trámite áspero, duro, pero leal. Arbitraje difícil y con muchas fallas, pero sacando al final a flote un encuentro muy difícil. Emoción en las tribunas y una barra que alentó siempre, aunque muy nerviosa por momentos.

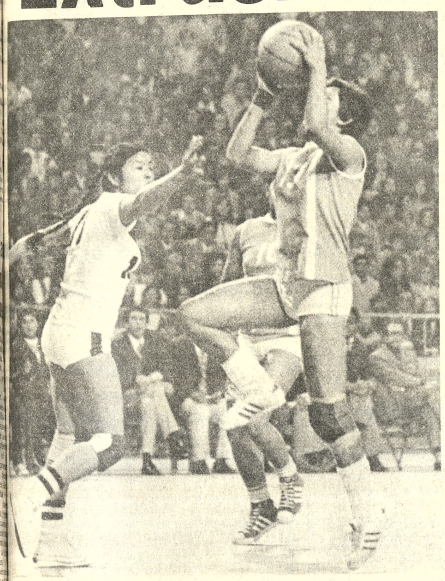

MARTHA GANDARILLAS AL ATAQUE.- Se apresta a lanzar Martha Gandarillas ante la oposición de Lydia Quintana de Perú. Cuando Perú llevaba 7 puntos de ventaja en el segundo tiempo, se grande la reacción boliviana para remontar, y pasar al frente en el marcador.

LANZA BERTHA ROMAN.- Un lanzamiento de Bertha Román hacia el cesto de Bolivia cuando observan la acción Judith Quiñones, Martha Gandarillas, y Martha Ríos. También aparece Karin Junek. Las peruanas se descontrolaron totalmente ante la reacción de las nacionales.

Brasil con Perú en importante partido

Argentina-Uruguay en preliminar

Brasil actual campeón sudamericano femenino de básquetbol podría retener esta noche su corona de imponerse al representativo del Perú en partido en el cual chocarán dos de los mejores animadores de la actual competencia sudcontinental.

Brasil y Perú campeón y sub campeón desde 1972 sostendrán sin duda un reñido encuentro donde las técnicas y tácticas alborearán en beneficio del público. El cotejo despierta enorme expectativa en la afición nacional.

Las peruanas con su actuación de esta noche se despedirán del público local mientras que Brasil concluirá su campaña mañana frente al quinteto nacional.

Será sin duda un partido "digno de alquilar balcones" como se dice en esferas deportivas.

EL PRELIMINAR

Iniciando la jornada de esta noche Argentina uno de los excelentes animadores de este XV Torneo Sudamericano Femenino de Básquetbol finalizará también su campaña rivalizando con Uruguay. Las uruguayas también cumplirán su última actuación. En las estadísticas son lógicas ganadoras las argentinas por su mejor concepción de juego. Uruguay fue sin duda a lo largo de esta competencia el equipo más correcto y el que más simpatías -al margen de Bolivia- acaparó por parte del público.

La jornada se iniciará a las 20 horas.

CUATRO TRAS EL BALON.- Martha Ríos, Carmen Rosa Pardo, Rosa Quelopana y Karin Junek, en un salto tras la pelota. Las peruanas perdieron primacía en rebotes y allí comenzó subida del plantel boliviano. Fue excelente la marcación del plantel boliviano.

Síntesis de la jornada

CHILE
URUGUAY

Chile.- Contreras (16); Alvarez (19); Moreno (2); Guzmán (30); Echavarri (22); Vergara (5); A. Gazmu (9); Valdez (6); Zamorar (4);

Uruguay.- Rodríguez (4); Fernández (4); Da Rosa (4); Carreño (9); Báez (9); Aguil (5); Retta (2); Pedrozo (8

BOLIVIA
PERU

Bolivia.- Saavedra (18); Ana María Gandarillas (6); Pardo (22); Martha Ga darillas (4); Virginia Ga darillas (6); Vargas (9); Ri (3); Quiñones (0); Salvatier (4); Zambrana (0); Sandov (0).

Perú.- Rivera (9); Roma (11); Junek (12); Quintar (2); Quelopana (12); Dávi (10), Salhuana (6).

Chile ganó anoche

Fallo que muy bien podría ser el partido más bajo del actual Torneo Sudamericano de Básquetbol, Chile superó anoche a Uruguay por 116 a 42 en el preliminar de la jornada presenciada por 12 mil espectadores en el Coliseo "Ciudad de La Paz".

Pese al marcador abultado se lograron las chilenas el encuentro se hizo monótono, carente de técnica y de acciones ordinadas. Uruguay jugó su peor partido en lo que va de su actual campaña.

El primer tiempo concluyó con ventaja parcial para las chilenas por 58 a 16. Las chilenas basaron su triunfo en su mayor conocimiento en el baloncesto frente a un rival, que pese a sus buenos deseos de hacer las cosas bien concluyó por enredar el mismo.

Chile jugó a voluntad y tampoco se escapa de la crítica de que -pese a su triunfo- tuvo actuación baja en relación a lo que anteriormente había hecho.

Eliana Guzmán, en Chile fue la que mejor producción tuvo en materia de cestos, marcó 30, en orden de méritos le siguieron Echavarría, con 23, Contreras (16) y Alvarez (19).

Por el lado uruguayo la producción fue regular Carreño y Báez anotaron a 9 puntos mientras que Pedrozo, hizo 8.

La representación uruguaya concluye esta noche su participación en el sudamericano enfrentando al fuerte quinteto de la Argentina.

DISTINCION A URUGUAY

El Círculo de Periodistas Deportivos de Bolivia en acto especial a realizarse mañana en su sede distinguirá con una placa queta al representativo del Uruguay por la corrección demostrada por sus jugadoras a lo largo del XV Torneo Sudamericano Femenino de Básquetbol. Las uruguayas acapararon simpatías del público local.

URSS venció a Hungría, volibol

Guadalajara, México, Oct. 24 (AFP).- La Unión Soviética logró un fácil triunfo sobre Hungría en tres sets, hoy miércoles, en la ronda final del campeonato mundial de volibol femenino.

Las campeonas mundiales ganaron a medio gas los dos primeros sets, que ganaron 15-4 y 15-3 a pesar de haber mandado a la cancha prácticamente a su "banca".

Posiciones en el Sudamericano

EQUIPOS	Pj.	Pg.	Pp.	Tf.	Tc.	Pts.
1º.- Bolivia	5	4	1	366	262	9
2º.- Perú	5	3	2	390	268	8
3º.- Brasil	4	4	0	375	203	8
4º.- Argentina	5	3	2	333	349	8
5º.- Chile	5	2	3	344	388	7
6º.- Paraguay	5	1	4	293	313	6
7º.- Uruguay	5	0	5	166	498	5

Esta noche juegan: Argentina-Uruguay y Brasil-Perú.

LA CELEBRACION.- Martha Gandarillas, Sonia Salvatierra y Martha Ríos, en la celebración de la victoria boliviana frente a las peruanas en el gran partido jugado anoche en el Coliseo, por el XV campeonato sudamericano de básquet femenino. Se ganó muy bien, porque además de fuerza, hubo calidad en el plantel.

EL "BANCO" BOLIVIANO.- Corina Zambrana, Arthur Durán y Casto Osinaga, en el banco de suplentes, festejando un doble de nuestro equipo. El técnico mexicano-norteamericano dirigió muy bien a las chicas y en gran parte el triunfo se debe a su orientación. Fueron superadas las fallas de los encuentros anteriores.

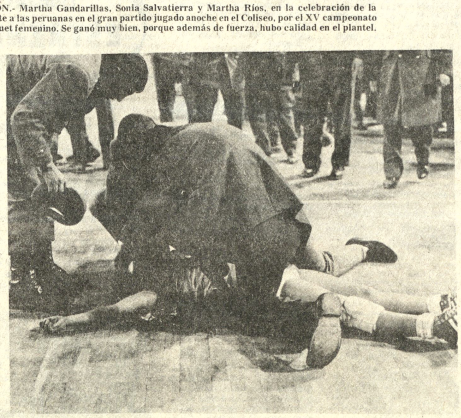

EL DESMAYO DE BETTY SAAVEDRA.- La mejor jugadora del equipo boliviano Betty Saavedra, desmayada tras el triunfo del plantel nacional, cuando cayó tras un multitudinario abrazo de compañeras e hinchas que ingresaron al rectángulo de la calle México. La foto permite apreciar el momento en que atienden a la destacada jugadora del elenco verde.

Carnaval en el mes de octub

La afición paceña - y qu la nacional - tuvo anoche carnaval en pleno octubre, que finalizado el encuentro Bolivia le ganó al Perú, público se desbordó por cal plazas y avenidas de la ciu para festejar el triunfo.

Inmensas caravanas gente recorrieron las calles bombos, pitos, matracas y tarras, dando así salida a minutos de juego en el cual chiquillas nacionales, hacie alarde de guapeza, superare un rival técnicamente super

Las puertas de los hot "Sucre" y "Copacabana" colmaron de gente eufórica dio rienda suelta a su aleg

Hasta altas horas de la drugada, los aficionados tejaron el triunfo de "su" eq mientras que los vehíc hacían sonar intermitentem sus bocinas.

Fue una verdadera fiest que se vivió anoche en La P en diferentes calles de la ciu -PRESENCIA lo constató en recorrido- los vec iluminaron sus domicilios son de aires nacionales bail en las calles La Av. Bu Aires presentaba un asp realmente impresionante igual que la Plaza P Velasco, Venezuela y tod Avenida 16 de Julio.

El público reconoció qu equipo nacional ya cumplió su cometido y se mostró tisfecho con su actuación.

Sin duda alguna los beneficiados con el triunfo equipo nacional fueron propietarios de bares, qui con sonrisa a flor de la atendieron solícitos a cient clientes. Muchos propietari entusiasmaron tanto que se daron de cobrar mu cuentas.

"El carnaval paceño en primavera, fue un especta que muy difícilmente podrá olvidado por quienes tuvier oportunidad de intervenir

En calles aledañas Coliseo "Ciudad de La Paz público danzó al son de trumentos improvisados, c las latas vacías de acei manteca fueron los que más do provocaron en la vecin

La Guardia Nacional Seguridad Pública tuvo jor difícil envista de que sus e vos tuvieron que multiplic para guardar el orden pú

EL LLANTO DE KARIN.- La gran jugadora peruana Karin Junek, llorando en el banco de suplentes, tras salir por límite de fouls. Estuvo muy bien controlada y no pudo repetir sus anteriores actuaciones en el evento sudamericano, que ya finaliza en nuestro medio.

Autoridades establecen en Santa Cruz casos de especulación y ocultamiento

ANTA CRUZ, 24 SENCIA).- El gobierno tiza el abasteci- o de los artículos de ra necesidad, dijo a ENCIA el Subsecretario Ministerio de Industria y rcio, después de haber ecido en esta ciudad, una ente de especulación y amiento de algunos pro- s.

ernán Landivar Flores vo una serie de reuniones autoridades y represen- s de diversos sectores de la producción, en procura de analizar el fenómeno que preocupa a la población desde hace unas dos semanas, cuando inexplicablemente se trata de imponer precios más altos a los diferentes productos.

Los matarifes persisten en elevar el precio de la carne, llegando incluso al boicot, al privar del abastecimiento normal al mercado. Los panaderos, argumentando escasez de harina y alza de precios en otros productos, han disminuido el peso; los lecheros, pese a la resistencia unánime del pueblo, nuevamente tratan de aumentar el precio.

EXISTE ESPECULACION

Una comisión de autoridades, a la cabeza el subsecretario Hernán Landívar, estableció que existe en esta ciudad predisposición para la especulación, el agio y el ocultamiento. Se han dado denuncias ante la comisión, en sentido de existir ocultamiento de grandes lotes de alimentos de parte de algunos comerciantes capitalistas.

Landivar Flores se mostró partidario de sancionar -sin discriminación- a todos los responsables. El Prefecto del Departamento Heberto Castedo, dijo que se han tomado medidas terminantes para sancionar a los "comerciantes inescrupulosos".

El Alcalde, Ciro Sánchez ha instruído a la policía urbana aplicar drásticas sanciones contra quienes alteren los precios y dio de baja a dos funcionarios, después de haberse comprobado que esos tenían complicidad con vendedores de carne. Dijo que debe evitarse -en lo posible- a todos los intermediarios.

ABASTECIMIENTO

Landivar Flores denunció que los ingenios azucareros "La Bélgica" y "San Aurelio" han comenzado a comercializar el azúcar en forma restringida y estableciendo cupos, medida calificada como "una anormalidad". Indicó que no existe motivo para racionalizar el azúcar y que más cree que los ingenios están tratando de exportar sus existencias.

Indicó que el gobierno garantiza el abastecimiento de principales artículos en todo el país. En cuanto a la harina, dijo que el mercado nacional está abarrotado hasta septiembre del año entrante. En Yacuiba, en estos momentos hay 30.000 toneladas como reserva.

Denunció el Subsecretario que el molino "Saci" de esta ciudad, no está cumpliendo con los convenios firmados, puesto que se está negando sistemáticamente a comprar el trigo nacional "es que se han acostumbrado a la subvención del gobierno" señaló Landivar.

Los depósitos de Comarapa, Samaipata y los principales en el resto del país, están abarrotados con arroz. La producción actual garantiza el consumo nacional hasta febrero próximo, mes en que se iniciará la cosecha de 1975.

Dijo que tampoco existe problema con la manteca y el aceite. El país tiene un excedente de 2.000.000 de litros de aceites y está buscando mercado exterior para colocarlo. Ese exceso se debe a que muchas partidas adquiridas el pasado año, recién están llegando.

Se estudiará problema de la Fábrica Gasona

COCHABAMBA, 24 (PRESENCIA).- El Subsecretario de dustria y Comercio, Juan Pereira Fiorilo atenderá todos los querimientos y problemas que confronta en esta ciudad la ma Gasona Ltda. debiendo a la competencia en la venta de s productos.

Abraham Moraseck y Miguel Lanza, representantes de sona, visitaron al Prefecto para explicar la situación onómica en que se encuentra esa empresa por la falta de proección, estatal que permite una competencia "desleal"

Los visitantes desvirtuaron al mismo tiempo una denuncia de Federación de Fabriles, que da cuenta de un posible traslado las instalaciones a Santa Cruz.

Contrariamente, los representantes, de Gasona manifestaron deseo de ampliar instalaciones, con miras a mejorar la proección, Ante esta situación, el Prefecto Milivoi Eterovic, cursó radiograma al Subsecretario Pereira, pidiendole su inrvención en el problema.

Se espera que esa autoridad pueda hallar una solución farable a la crítica situación en que se halla la firma indicada.

PAVIMENTACION Periódicamente, vecinos de algún barrio de Santa Cruz preparan actos especiales para inaugurar la pavimentación de calles. Estas realizaciones están a cargo de tres empresas diferentes, incluyendo las Fuerzas Armadas, en otros tantos sectores. El Comité de Obras Públicas estima que para fin de año se habrá cumplido gran parte de la pavimentación en el sector comprendido entre el primero y segundo anillo de circunvalación. El comité presta también asesoramiento para el enlosetado de Vallegrande, de Montero y Camiri.

Harán estudio de diseño final para alcantarillado de Sucre

SUCRE, 23 (PRESENCIA) - Ha sido emitida la convocatoria para la ejecución de estudios de diseño final del alcantarillado para la ciudad de Sucre.

El Comité de Desarrollo y Obras Públicas de Chuquisaca tiene destinada una suma importante de su presupuesto para la ejecución de dichos estudios, "que estarán a cargo de empresas consultoras".

Los detalles de la convocatoria fueron definidos, según se informó, en forma conjunta con la Empresa de Aguas Potables y cuentan con la aprobación del Ministerio de Urbanismo y Vivienda.

El sistema actual de alcantarillado, que de acuerdo a los técnicos es inadecuado para las necesidades, además de su deterioro por los años, constituye uno de los problemas más serios de infraestructura urbana. Autoridades sanitarias se refieren a menudo a la contaminación debido al mal estado de la red de desagüe.

También las autoridades municipales, al referirse al alcantarillado, manifestaron que "constituye el principal obstáculo para el enlosetado de vías.

REPRESA EN VALLEGRANDE.- En un trabajo conjunto, entre la Cooperativa Unión y Progreso Guadalupe Limitada y Desarrollo de Comunidades, se está construyendo una represa para irrigar poco más de 240 hectáreas, en la región de Guadalupe, a 8 kilómetros de esta ciudad. La represa, tendrá una capacidad de embalse de 140.000 litros y demandará un costo aproximado de 1.000.000 de pesos, de los cuales la cooperativa aportará un 60 por ciento y el resto Desarrollo de Comunidades (FOTO FRANCO- PRESENCIA).

Se cerraron inscripciones en Universidad de Potosí

POTOSI, .. (PRESENCIA) - El Departamento de Registros de Inscripciones de la Universidad Tomás Frías de Potosí, trabajó todo el día sábado y la mañana del domingo, atendiendo solicitudes de inscripción para el Primer Cuatrimestre de 1975.

Similar trabajo tuvieron Secretarios de colegios fiscales y particulares y oficinas de la Dirección Distrital de Educación Urbana.

Esta medida obedeció a que, el excesivo y recargado trabajo de los Secretarios de colegios abocados a la entrega de libretas y preparación de documentación para los actos de clausura del año escolar, no pudieron extender oportunamente los Certificados Unicos; documentos sin los cuales los bachilleres postulantes a la Universidad no podían registrar su inscripción a la Superior Casa de Estudios de Potosí.

Horas antes del cierre de inscripciones, según establecía el Calendario Universitario, se veían escenas patéticas de desesperación e impotencia de bachilleres y padres de familia, ante oficinas universitarias y de educación, como consecuencia de que sus certificados de calificaciones "no les iban a entregar oportunamente" privándoles de proseguir estudios universitarios.

Comprobados que fueron estos extremos, autoridades de la Universidad dispusieron que el Departamento de Registros e Inscripciones acepte todas las solicitudes de inscripción durante el día sábado 19 - inclusive por la tarde- y el domingo 20 hasta hasta las 12.00 horas.

Por su parte, la Dirección Distrital de Educación Urbana dispuso este mismo horario de trabajo en sus oficinas y en las Secretarías de todos los establecimientos secundarios de la Villa Imperial.

Renovaron su directorio maestros rurales de Oruro

ORURO, 24 (PRESENCIA).- El profesor Alberto Choque Quispe, es el nuevo Secretario Ejecutivo de la Federación Departamental de Maestros Rurales. Su candidatura, denominada Frente de Unidad Sindical, resultó triunfante en las elecciones que se realizaron el pasado fin de semana, para renovar el Directorio de la indicada entidad docente.

La victoria del Frente de Unidad Sindical fue contundente Logró 394 votos, en comparación a los 68 obtenidos por su rival, el Frente Democrático Sindical. Se registraron un total de 536 votos, de los cuales 63 fueron en blanco y 11 nulos.

Las autoridades de la Dirección Distrital de Educación Rural, asi como los dirigentes sindicales, declararon que los comicios tuvieron desarrollo normal

Señalaron que concurrió a las urnas el 70 por ciento de los maestros y que el resto no lo hizo por diversas razones, entre ellas parte de los ausentes que aún se encontraban en sus lugares de trabajo, cumpliendo obligaciones evaluativas.

El nuevo dirigente de la Federación Departamental de Maestros Rurales, luego de su proclamación expreso: "Trabajaremos con absoluta honestidad, por los derechos de todos los colegas". Previamente, se le instó a trabajar por la unidad de toda la docencia de ese sector. " a fin de lograr las reivindicaciones sociales del magisterio rural"

Entró en servicio el primer avión para llevar productos de BECASA

RINIDAD, (PRESENCI- La presencia de los - tros de Industria y Comercio de Transportes y nicaciones, Miguel Ayoroa año y Wálter Núñez Rivero, mo los representantes de la Privada y Estatal y de los sarios del país, autoridades s, militares y eclesiásticas s, en el aeropuerto "Jorge ch Araúz" de Trinidad, para el ceremonial de bautizo e uración del avión CP-1117 haild F-27M y de AERO- SA, empresa de transportes s de la Beneficiadora de la , ha sido la materialización a larga espera, en las am- es de los ganaderos de la que llega a superar una de eficiencias que la comer- ción del producto pecuario como uno de sus mayores culos.

dwin Bruckner Añez, Presi- de BECASA, en el acto, se- "Este primer paso que da SA, dentro de un vasto ama que ha sido posible ma- zar gracias a la conjunción fuerzos y sacrificios com- os por toda la familia gana- y el decidido y patriótico del gobierno que preside el Hugo Banzer Suárez, rea- el anhelo de progreso, armente preterido e in- mente postergado, para esta cuyas riquezas naturales y es humanos que atesora, cieron y merecen un mejor no".

a inauguración de los ser- aéreos de BECASA, que rá con una flota de dos aves F27 y una HS 748 de er Sideley, significa para ra empresa un acto tras- ental en la historia del tamento del Beni".

or otra parte, el Ejecutivo de anaderos, José Pedro Suárez, festaba: "Asistimos a un acto ascendental importancia, en rcha del proceso histórico de nadería y del pueblo beniano. auguración de las actividades EROBECASA, es el punto de da de la diversificación in- al del departamento. Aquí nos los ganaderos que re tuvimos confianza en ra empresa, los que sen- s que el surgimiento de élla un nuevo triunfo de la ración, en busca de un mejor en defensa del patrimonio dero que no es exclusivamente privado, porque es eminentemente nacional y contribuye como sólido sostén a la economía del departamento y de la nación.

En representación de CIAGA, Confederación Interamericana de Ganaderos, Guillermo Tineo Leygue, decía: Tradicionalmente en Bolivia se ha fijado un precio bajo para la carne, equivocada política de subvencionar al consumidor a costa del productor, el que debe sacrificarse en beneficio de los más. La experiencia nos demuestra la inconveniencia y artificialidad de esa concepción ya que, por un lado, hubo contracción en las inversiones, merma en la producción y desaparición de centenares de pequeños ganaderos; por otro lado los mercados eran mal atendidos, por intermediarios que llegaban con un producto mal presentado debido a las pésimas condiciones de la matanza, el abastecimiento era irregular en aviones viejos, donde nuestros pilotos pagaban con su vida la precariedad de máquina y empresa y los precios arbitrarios sólo beneficiaban al comerciante.

En nombre del pueblo beniano, Alcides Sattory, Presidente del Comité Cívico, manifestaba: "Si el Beni ha promovido el progreso de muchas empresas transportadoras de carga y que tienen asientos en otros distritos, con mayor razón ha de prestar su apoyo, su respaldo y su soporte a una empresa que la considera propia, nacida de su seno, emergente de la industria madre, aquella industria que el gobierno, cuando le faltó las divisas al país para importar carne argentina, la encontró debidamente organizada y sin costo alguno para el estado. En nombre del pueblo beniano, felicitó a los hombres de BECASA y la Federación de Ganaderos que hicieron posible la organización de esta empresa".

Finalizó el acto, el Ministro de Comunicaciones, Cnl. Wálter Núñez Rivero, haciendo llegar el saludo del Presidente de la República. "El gobierno del Gral. Hugo Bánzer Suárez, está preocupado por la paz social, por la unidad de las fuerzas nacionalistas y por el desarrollo del país. Por ello es que valora en alto grado el esfuerzo económico de la Federación de Ganaderos del Beni, para crear Aerobecasa. Y además tiene una profunda fé en las perspectivas y las proyecciones con las que ha sido esta flamente empresa aérea. Estamos seguros que romperá los moldes caducos de la distribución de la carne, por la limitación de equipo aéreo, de técnica y conciencia en su comercialización".

Aerobecasa es una de las empresas aéreas benianas que se dedica con decisión a esta tarea. Hace más de 20 años, a comienzos de 1950, la firma Suárez Hermanos, con su GERENTE Napoleón Solares Arias, inciaba el transporte de la carne con dos aviones Curtis y formaba la empresa Transportes Aéreos Industriales (TAI), ahora lo hace BECASA, quien sabe si dando un paso más para el aprovechamiento en esta comunicación.

MANUFACTURAS TEXTILES FORNO S.A.

Invita a presentar propuestas para la Administración del COMEDOR FORNO de los trabajadores de la fábrica, situado en la calle Chacaltaya 795.

El Pliego de Condiciones se halla a disposición de los interesados en las oficinas situadas en la calle Chacaltaya 789, donde asimismo deben ser presentadas las propuestas hasta el 31 del presente mes.

La Paz, Octubre de 1974

LA EMPRESA

UNIVERSIDAD BOLIVIANA

UNIVERSIDAD MAYOR DE SAN ANDRES

AVISO E INVITACION

R.R.P.P. Nº. 233

Se comunica a los señores Licenciados de las distintas Facultades de la Universidad Mayor de San Andrés, que el Acto de Colación de Grados, se llevará a cabo el día Viernes 25 del presente a horas 18 y 30.

Asimismo, esta Superior Casa de Estudios, invita a los familiares y universitarios a presenciar la realización de dicho Acto Académico en el Paraninfo Universitario.

La Paz, 23 de octubre de 1974

p Pedro Crespo Gastelú
JEFE DEL DEPTO. DE TITULOS DE LA U.M.S.A.

Vº Bº
Dr. Luis Fernando Valle Q.
SECRETARIO GENERAL U.M.S.A.

PLANTA PARA OFICINAS

Se precisa planta para oficinas preferible zona San Jorge posibilidades parqueo, edificio moderno superficie mínima 600 m.

Ofertas a la Casilla 6055, Teléfonos 83801 — 52121.

UNIVERSIDAD BOLIVIANA

UNIVERSIDAD MAYOR DE SAN ANDRES

FACULTAD DE CIENCIAS JURIDICAS ECONOMICAS Y SOCIALES

DEPARTAMENTO DE CIENCIAS ECONOMICAS

R.R.P.P. Nº 232

Se invita a Licenciados y Egresados a participar en el curso:

"ESTADISTICA APLICADA"

Que en sus partes principales, se sujetará a las siguientes reglamentaciones

DURACION:	10 Semanas
HORA DE CLASE:	65 Horas
HORARIO:	Lunes, miércoles, viernes de 19 a 21 Hrs. Sábados de 10 a 12 hrs.
SELECCION DE POSTULANTES	examen día 26 a hrs. 9.30
PERIODO DE CLASES:	30 de Octubre al 20 de Diciembre.
CERTIFICADOS:	De Aprobación y Asistencia.

Información complementaria se dá en el Instituto de Investigaciones Sociales, piso 13 del monoblock

La Paz, 23 de Octubre de 1974

Lic. Eliana A. de Eyzaguirre
DECANO a.i.

VºBº Dr. Luis Fernando Valle
SECRETARIO GENERAL.

sana, nutritiva,
se toma todo el año
y por tradición se toma
más en TODOS SANTOS

AVISO PERMANENTE DEUDORES A PRESENCIA

Se insinúa a las instituciones y personas que aparecen en la presente lista de deudores, apersonarse por nuestras oficinas a objeto de cancelar sus cuentas:

Cine "Lux"
Dirección Nacional de Ferrocarriles
Academia Indianápolis
Industrias Metálicas (Sr. Remberto Cardozo).
Comité de Acción Paceña
Sr. Jorge Ríos Gamarra (Industrias Rimpolio)
Sr. Abel Domínguez Ascarrunz
Sr. Mario Roncal
Sr. Alberto del Carpio
Inboltex
Tibor Téllez (Círculo Peruano)
Dirección Nacional de Aeronáutica Civil
Empresa Nacional de Televisión
Aerolíneas Peruanas (APSA).
Panorama Boliviano (Sr. José M. Rodríguez)
Club 21
Movimiento Nacionalista Revolucionario
Radio Illimani
Peletería Santiago
Frente Popular Nacionalista
Asociación de Fútbol de La Paz.
Carlos Arce Zabaleta.
Zaida Barrón
CO.IN.CO
Confederación Pro - Defensa Nacional
Comité de Defensa de Excombatientes.
Comercial Loayza
René Dávila Morales
Hogares Bolivianos
Instituto Brasilia
Instituto Boliviano del Café
Inter Public
Inti Punko S.R.L.
José Jiménes
Tito Landa
La Protectora
Radio El Cóndor
Radio Universo
Sociedad Industrial Tecno Eléctrica
Sergio Destrepo Publicidad
Ukamau
Vector Ingeniería e Ind. Boliviana
Varlazco
Comercial Vértice (A. Baldivieso)
Gerardo Carranza
Club de Leones Miraflores
Confederación Nacional de Excombatientes de la Guerra del Chaco.

La Paz, 3 de octubre de 1974

Guia Profesional

Médicos

Dr. ALFREDO RAMIREZ T. CIRUJANO UROLOGO

- Estudios Universidad de Chile. Especialista en Cirugía y Enfermedades Riñones, Vejiga, Próstata. Genitales, infertilidad, venereas.

Av. Camacho 1377. Teléfono 57219-64817. Consultas 10-12 ; 17 - 19.

DR. JORGE LIENDO ROMERO GINECOLOGO

Especialidad Universidad de México. Prenatal. partos. Hemorragias. Esterilidad. CANCER.

Consultorio: Ayacucho Cine Scala 7º. piso, consultas 15 a 19 hs. Teléfono Const. 56695.

DR. RIGOBERTO MENA M.

Odontólogo especialista. Catedrático Cirugía Bucal UMSA. Cirugía - Prótesis - Rayos X, complicaciones de la extracción dentaria. Cirugía de los terceros molares. Fracturas y traumatismos de los maxilares. Tumores y mal formaciones maxilares.

Consultorio: Av. Camacho esquina Loayza Edificio Saenz 6º piso oficina Nº 5, casilla 2307. Teléfonos: Consultorio 27636, Domicilio 42706.

DR. ENRIQUE ZUBIETA A. ESPECIALIZADO EN I.M.S.S. Y UNAM DE MEXICO

Atención de padecimientos arteriales, linfáticos, várices y complicaciones.

CONSULTORIO: Otero de la Vega 307, esquina Cañada Strongest teléfono 25638.

Horas de consulta 17 - 19 Domicilio 22349

DR. GUILLERMO SUAREZ TEJADA CIRUJANO UROLOGO

Atiende enfermedades de los riñones, próstata, vejiga, genitales masculinos, venéreas, etc. Consultorio: Mercado 996 esq. Yanacocha Edif. Almaraz 4º piso Atención horas 18 a 20 p.m.

DR. ALBERTO MARIACA MEDICO CIRUJANO

Medicina interna. Esp. Gastroenterología, estómago, intestinos, apéndice, hígado, vesícula biliar, páncreas, etc. Transtornos de la nutrición. Consultorio Plaza Venezuela 3er. piso (Edificio Sobima) Altos O.K. de horas 14 a 17. Teléfonos: Consultorio 20837 Domicilio 23832.

Dra. RUTH MALDONADO BALLON

Cirugía. Tumores mamarios. Hemorragias. Esterilidad. Flujos vaginales anormales. Prenatal. Partos. Planificación familiar. CONSULTORIO: Mariscal Santa Cruz 1322 Tel. 50040. Tardes: 13.30 - 17.00 Domicilio: Tel. 54564.

DR. ANIBAL RIVERO DELFIN MEDICO DE NIÑOS

Especializado en Londres Santiago de Chile - U.S.A. Consultorio: Av. 16 de Julio 1456, Edif. Sobima 3er. piso. Teléfono 55742.

Domicilio Urbanización San Miguel J-26-Teléfono 83629. Casilla 3601.

DR. MARIO MENDEZ ELIAS

Especializado en Neurocirugía. Suecia, Inglaterra, Holanda.

ENFERMEDADES CIRUGIA DEL CEREBRO, MEDULA Y NERVIOS, RADIOCIRUGIA, PARKINSON DOLOR, EPILEPSIA

Consultorio: Avenida Arce 2081. Edificio Montevideo Segundo piso Horas 15 - 18. Teléfonos 41430 - 82909.

DR. LUIS SEA MEDICINA INTERNA

Broncopulmonares. Tuberculosis, gastrointestinales. Venéreas, en todas sus formas. Consultorio y domicilio. Evaristo Valle 157 teléfono 42465. Atención de 3 a 7.

DR. EDUARDO BALANZA ALVAREZ

MEDICO CARDIOLOGO

Especializado en el Instituto de Cardiología y Universidad de Mexico. Miembro del American College of Cardiology y SIBIC Internacional

Cardiopatías coronarias Hipertensión Arterial. Cardiología infantil. Arritmias. Arterioesclerosis. Electrocardiografía.

Consultas 17 a 20 Avenida Camacho 1377 2º piso Teléfono 64058.

Abogados

CARLOS CASTAÑON BARRIENTOS ABOGADO

Asuntos tributarios y administrativos, contratos, títulos, consultas, asuntos en general, asesoramiento.

- Edificio Asbún nuevo (Yanacocha esq. Mercado), 1er. piso, oficina 103, teléfono 63679, teléfono domicilio 42672, casilla correo 4154.

Notarios

GUALBERTO RODRIGUEZ

NOTARIO DE FE PUBLICA. Asuntos del ramo, escrituras protocolizaciones, testamentos, protestos poderes, legalizaciones, apertura de libros, etc. SERIEDAD, PUNTUALIDAD EFICIENCIA. Dirección Mercado Nº 1078 Frente a Casa Grace. Tel. 22401 Dom. 26072.

SI DESEA USTED LIBRARSE DEL **ESTREÑIMIENTO**

¡No Deje de Leer este Mensaje!

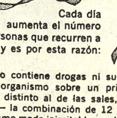

Cada día aumenta el número de personas que recurren a **HERBONA** y es por esta razón:

HERBONA no contiene drogas ni substancias químicas, obra en el organismo sobre un principio fundamental enteramente distinto al de las sales, píldoras o aceites. **HERBONA** — la combinación de 12 yerbas naturales — actúa del mismo modo inimitable que la Naturaleza misma, estimulando la secreción de los jugos gastricos y fomentando una regularización más completa. **HERBONA** es de acción suave y muy eficaz.

Además, HERBONA es un valioso auxiliar de la digestión. Tómelo hoy mismo después de comer o antes de acostarse tal como si fuera una taza de té o café. Pida HERBONA en cualquier farmacia. Quedará encantado de los resultados.

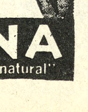

HERBONA
"El Laxante verdaderamente natural"

CONSULTORIOS MEDICOS URGENCIAS MEDICAS LTDA. "URME LTDA".

Comunica a su distinguida clientela el traslado de sus consultorios médicos a partir del día MIERCOLES 23 de los corrientes a la CALLE BELISARIO SALINAS No. 228 2o. PISO (Casi Av. Arce).

TELEFONO No. 42054
Dr. ALVARO PANTOJA VELASCO
Horario: 15:30 a 19:30
Dr. RENE O'CONNOR d'ARLACH
Horario: 16:oo a 19:30
Dra. ADA FABI DE O'CONNOR d.
Horario: 17:oo a 19:30
Dr. JORGE QUINTANILLA ZUAZO
Horario: 14:oo a 17:oo
Dr. ENRIQUE PALMERO
Horario: 17:oo a 20:oo

LAS ATENCIONES DE EMERGENCIA (24 horas al día y feriados y festivos) se realizarán como siempre en la CLINICA "URME" calle MONTEVIDEO No. 116 esq. Av. ARCE.

TELEFONOS: 27001 - 53904

PRESENCIA

Director: Huascar Cajías K.
Sub. Director: Renán Estenssoro A.
Gerente: Armando Mariaca V.

El informe de la SIP y la libertad de expresión

De la reciente reunión de la SIP, han salido informes y conclusiones que muestran, una vez más, lo poco firme que es la libertad de expresión en nuestro continente y lo variados que son los peligros que ella tiene que vencer para subsistir.

Lo primero que resalta en la confirmación de que las dictaduras, cualquiera sea el color o matiz que las caracterice, son enemigos de la libre expresión. No siempre confiesan esta posición - tan basada en el odio a la libertad como en el miedo a las ideas y en la inseguridad respecto al apoyo popular con que dicen que cuentan.-.Por el contrario, suelen escudarse detrás de algunos pretextos, como la necesidad de dar mayor amplitud a la libertad (sic) de evitar que circulen ideas contrarias al orden y la democracia o de defender la moral y las buenas costumbres. Lo que tales dictaduras aducen con extraordinaria frecuencia es que son partidarias de la libertad, pero no del libertinaje, reservándose el derecho de sentenciar inapelablemente cuando se ha incurrido en tal libertaje (casi siempre concluyen en que este extremo se . presenta cuando escriben quienes no piensan como los grupos dominantes).

Pero se ha ido más allá, para vergüenza de algunos de los integrantes de la propia SIP. Esta sociedad no ha podido menos que tomar nota de las denuncias que se han hecho en Estados Unidos sobre la ingerencia de la CIA en la prensa, para lograr el derrocamiento del presidente Allende en beneficio de la democracia americana. Estas formas de intromisión son tan peligrosas o más peligrosas que las mismas medidas de violencia de algunos gobiernos y grupos; siquiera, en estos casos, el lector sabe a qué atenerse, en cambio, en los otros, se mantiene la ilusión de la libertad y la ecuanimidad, cuando se han comprobado conciencias para hacer precisamente lo contrario. Hay entonces falta de honestidad y de sinceridad, hay una estafa intelectual y moral evidentes en el hecho denunciado. En efecto, cuando una empresa o persona sostiene un diario, el público está enterado de lo que éste ha de propugnar, de las ideas que defiende de lo que la publicación quiere y no quiere. La intromisión subrepticia, por el contrario, engaña, no quiere aparecer, no muestra la cara y toma desprevenido al lector.

Hay, como se advierte, toda clase de peligros para la libertad de expresión. De ahí la urgencia de que el problema sea encarado con máxima seriedad y prioridad a fin de que siquiera las denuncias signifiquen un freno, permitan identificar a los enemigos de esa libertad; no sólo a los enemigos patentes sino también, quizá principalmente, a aquellos que operan desde las sombras. Las investigaciones deben ser hechas no sólo por la SIP, sino por todos los organismos interesados, siempre que ellos demuestren que buscan la libertad de todos y no simplemente de los que interpretan algunas opiniones porque entonces estaríamos consultando sobre libertades a quienes no creen en ellas sino cuando les favorecen. Es inadmisible, por ejemplo, que en esos organismos haya quienes censuran las medidas peruanas o chilenas, pero guardan un amnésico silencio cuando se trata de Cuba, o viceversa. Una libertad que no tiene por base la igualdad, no es libertad sino el mejor recurso para dividir a la sociedad en grupos opuestos de privilegiados y de esclavos. En un organismo continental deben estar representados las estaciones de radio y televisión, los editores de libros y revistas, los escritores y artistas, los periodistas asalariados, en fin, todos aquellos que de una manera o de otra, han estado o pueden estar restringidos en su derecho a la libre expresión.

Tal derecho, como los demás, no es ilimitado, Pero nunca debe llegarse a una reglamentación tan estrecha que la libertad misma sea vulnerada. Hay un criterio que puede servir de base para enjuiciar las situaciones particulares: se halla en la Declaración Universal de los Derechos Humanos. Habrá que investigar, primero, si las leyes nacionales garantizan suficientemente el cumplimiento de los anhelos de las Naciones Unidas, respetando la letra y sobre todo, el espíritu de la Declaración. Por otro lado, habrá que tomar en cuenta lo que es frecuente en América Latina; que hay leyes maravillosas, pero que quedan como simples pedazos de papel; por tanto, habrá que establecer si las garantías se cumplen en la realidad y hasta qué punto y con qué condiciones.

De todo un poco

El fracaso de la subversión armada

Armando Hart Dávalos, miembro del Comité Central del Partido Comunista de Cuba, anunció que su país se propone iniciar una nueva acción subversiva de vastos alcances en América Latina. El ministro Hart no especificó el tipo de la acción subversiva proyectada. Se limitó a decir que era necesario adoptar una estrategia revolucionaria a largo plazo para responder a la violencia reaccionaria de los grupos antidemocráticos de América. Agregó que la violencia revolucionaria comenzaría en Chile por intermedio del MIR para luego extenderse a todo el continente.

El reto parece ser decisivo, o bien simple maniobra de ablandamiento sicológico, destinada a suavizar la actitud hostil de muchos grupos de la izquierda radical hacia La Habana. De ser un desafío abierto, los exportadores cubanos de la violencia deberán revisar y modificar sustancialmente su estrategia revolucionaria que en quince años de ensayos en América Latina ha fracasado ruidosamente.

En efecto, la guerrilla castrista y aquella que derivó de los grupos apartados del castrismo no significó jamás un peligro inmediato para los regímenes imperantes en el hemisferio. Y esto no sólo porque cayeron en fatales contradicciones en rencillas internas o antagonismos que provocaron la atomización de los grupos en armas, sino por la escasa preparación técnica y política de sus integrantes. Quisieron seguir el camino cubano y aunque muchos comandantes se apartaron de la dirección de La Habana continuaron enmarcados en las tendencias y aspiraciones castristas. Que ahora se anuncie una nueva acción subversiva de vastos alcances que parta de la isla del Caribe quiere decir que la promoción y los objetivos serán concebidos por los castristas. Se incurrirá en el absurdo de querer organizar nuevamente un movimiento que siga la dirección cubana, repudiada a lo largo de los quince anos de la historia guerrillera por no pocos comandantes en Guatemala, Venezuela y Colombia, principalmente.

Por otra parte, se debe tener muy encuenta que la guerrilla con conexiones internacionales, como la de Ñancahuasú en nuestro país, suscita reacciones adversas en el pueblo que la califica de intervención extranjera que lastima los sentimientos de dignidad y vulnera la soberanía nacional. Esta reacción se advierte aún en los partidos comunistas de obediencia moscovita que se resisten a comprometer su apoyo a una subversión armada dirigida o integrada por extrajeros. Asimismo, Moscú no siempre ofreció una ayuda decisiva, franca y sistemática a las guerrillas latinoamericanas, especialmente a aquellas que no tenían un caracter esencialmente nacional. De ahí que muchos sectores de la extrema izquierda radical se hayan inclinado a buscar un asidero en Pekín.

Es muy posible que la nueva estrategia anunciada por Hart busque la ciudad como el centro vital de las operaciones subversivas. El área rural siempre ha sido adversa para quienes quisieron proyectarse desde la montaña o la selva para la toma del poder. Pero el camino de la ciudad, al parecer tampoco es muy apropiado si nos atenemos a las experiencias de Venezuela y Uruguay. Al término de unos pocos años, cae en una especie de neoblanquismo que pronto degenera en una actividad gangsteril como el caso guatemalteco, por ejemplo, donde guerrilleros y hampones acabaron por identificarse.

Confusio

Echeverría-Ford

Balance de una entrevista

Por JOAQUIN ANDRADE

Servicio Especial de Inter Press Service

MEXICO, Octubre (IPS).- Luego de dos sesiones a puertas cerradas -una de cada lado de la frontera- los presidentes de México y de Estados Unidos ofrecieron una conferencia de prensa para comunicar los dos puntos de debate más importantes: el petróleo y la situación de los braceros mexicanos que trabajan ilegalmente en Texas y otros estados fronterizos.

Más protocolar que efectivo -según ciertos observadores- el encuentro parece haber mantenido el estilo tradicional: Echeverría pasó por encima de las normas e invitó a Ford a trabajar en mangas de camisa, este puso su mejor sonrisa para que los fotógrafos lo captaran con un sombrero de charro mientras anónimos niñitos lo besaban en la mejilla.

En cuanto al petróleo, tal como habían previsto, todos los periódicos de Estados Unidos, los dos presidentes parecería que dedicaron buena parte de sus conversaciones privadas a analizar el tema de la exportación mexicana de crudo. La posición de Echeverría, expuesta durante la conferencia de prensa, no incluyó mayores sorpresas: "México está vendiendo a quien quiera comprarle, al precio vigente en el mercado mundial, los excedentes sobre su consumo interno".

Más adelante, fue aún más explícito al referirse a la importancia de los últimos yacimientos descubiertos: "Para la economía mexicana es muy importante, sobre todo considerando los precios que privan en el mundo en materia de petróleo, precios de los cuales somos respetuosos".

No cabe entonces dudar México exportará su petróleo al precio internacional, es decir respetando las tarifas fijadas por la Organización de Países Exportadores de Petróleo (OPEP) y no se prestará al juego (insinuado por algunos periodistas norteamericanos e incluso por allegados a la Casa Blanca de vender a precio más bajo para que Estados Unidos pueda enfrentar con ventaja a Venezuela y a los países árabes.

Como el anuncio de que México se mantendría en una posición solidaria con los países del Tercer Mundo había sido hecho horas antes de la entrevista entre los dos presidentes, difícilmente Ford pudo pretender un cambio de posición mexicana. Admitió, presumiblemente la política de precios del gobierno de Echeverría en cuanto a petróleo pero seguramente dejó entrever su extrañeza por el anuncio hecho, una semana atrás, por Horario Flores de la Peña -secretario del patrimonio nacional mexicano- en el sentido de que Cuba tendría prioridad en la compra del petróleo mexicano.

Admitir, sin embargo, no quiere decir resignarse. Para Estados Unidos es importante que México no ingrese a la OPEP -ingreso que debería concretarse en diciembre, cuando se realice la próxima reunión de la organización- porque un vínculo formal con los otros paises exportadores de petróleo reforzaría a éstos, al tiempo que obligaría a México a no contemplar excepciones en sus precios de venta. Es altamente probable que tal opinión haya sido sugerida por el presidente Gerald Ford.

No en vano Carlos Andrés Pérez, presidente de Venezuela, declaró el lunes pasado que su país "aspira que México antes de mi entrevista con el Presidente Echeverría, sea miembro de la Organización de Países Exportadores de Petróleo". La reunión entre los dos presidentes está prevista para el primer trimestre del próximo año.

Concluída la entrevista Echeverría Ford opinan todas las fuentes, comenzarán las presiones. Algunos datos, por lo demás, quizá sirvan para comprender el poder de presión de la Casa Blanca. Dos tercios del total de las importaciones y exportaciones mexicanas se concretan con Estados Unidos.

Y todavía más: en 1973 de un total de 1814 millones de dólares exportados, 1.106 millones se destinaron al mercado norteamericano y de un total de 3.813 millones de dólares de importaciones provinieron de Estados Unidos bienes por 2272 millones. De manera que la balanza comercial mexicana arroja un impresionante saldo negativo con el vecino del norte.

En las semanas y en los meses siguientes se verá como mueve EE.UU. su mecanismo de presiones y cómo responde México a las mismas.

El otro tema central de la entrevista -los braceros- tiene obviamente una gran repercusión social. El problema se arrastra desde hace décadas. Datos confiables afirman que en 1950 había 67 mil 500 braceros legales trabajando en EE.UU. y 418 mil 215 ilegales. Cuatro años después, los legales eran 309 mil 033 y los ilegales un millón 75 mil 168. Veinte años después la cifra de ilegales aumentó -según estimación reciente del New York Times- a casi siete millones.

Los mexicanos que cruzan la frontera para trabajar en Estados Unidos no encuentran, es cierto, oportunidad de ocupación en su propio territorio. Y las autoridades fronterizas norteamericanas mantienen una doble política: muy rígidas en su control después de las cosechas, mayor apertura cuando la presión de los propietarios de granjas les invita a cerrar los ojos, antes de la recolección al paso de la mano de obra ilegal.

Los braceros que trabajan sin salvoconducto de las autoridades migratorias reciben, claro está, un salario muy por debajo del medio y un trato francamente discriminatorio. "Excelsior" principal periódico de México, recogía hace algunas semanas la opinión de James Hoffman - director de la conferencia católica de Estados Unidos- quien afirmaba: "Los policías e investigadores que se encargan de localizar a los ilegales mexicanos o de cualquier otra nacionalidad, preferentemente latinoamericanos, consideran a éstos menos que humanos y así los tratan".

"La acción de las autoridades norteamericanas - agregaba Hofman- va dirigida con mayor brutalidad contra los más humildes y pobres. Las casas de éstos, ubicadas en los barrios marginales de las urbes estadounidenses y que no tienen mucho que envidiar a las casas de cartón, de las villas miserias de América Latina, son allanadas por la policía, saqueadas y destrozadas".

Los braceros han solicitado que los gobiernos de México y Estados Unidos, firmen un convenio por el cual se les brinde protección. La embajada mexicana en Washington, cabe agregar, ha presentado reiteradas reclamaciones en defensa de sus nacionales. El gobierno norteamericano se ha negado a firmar un convenio y ha desatendido los reclamos diplomáticos, aseguran fuentes periodísticas mexicanas.

Tal como estaba previsto, el tema de los braceros estuvo presente en la entrevista. Echeverría manifestó, durante la conferencia de prensa posterior a las conversaciones, que "la principal responsabilidad de que salgan trabajadores inmigrantes es de México; necesitamos enviar más recursos al campo, organizarnos mejor para producir más, arraigar más firmemente a nuestros campesinos a la tierra. Dijo también que "hemos desistido de pensar en un nuevo convenio".

Según comentaristas de prensa, la posición de Echeverría está dirigida a disminuir, a largo plazo el empuje migratorio de los mexicanos, pero no ofrece solución para los varios millones que se encuentran actualmente en Estados Unidos.

A juicio de Hernando Pacheco, columnista del periódico "El Dia" los braceros están sometidos a "un enorme margen de arbitrariedad". Y agrega: "Se ha dicho que la responsabilidad mayor cabe a México por no producir suficientes empleos. Esta ideación es ambigüa y mantiene, en sí misma, una indudable dósis de equivocidad".

No deja de llamar la atención, opinan algunos observadores, que la firme posición de Echeverría en cuanto al precio de venta del petróleo contrasta con su política acerca de los inmigrantes mexicanos.

La mujer en la edificación de un mundo más justo

Con motivo de la Asamblea general de la Unión Mundial de la Organización Femenina Católica, celebrada en Dar Es Salam, capital de Tanzania, desde el 14 al 24 de septiembre, y que ha tenido como lema "LA UMOFC como factor de cambio para una sociedad más justa", el cardenal Villot ha hecho llegar a la señorita Pilar Bellosillo, presidenta general de la Unión, la carta cuyo texto reproducimos seguidamente:

Señorita presidenta:

En el momento en que se inaugura en Dar. Es-Salam la Asamblea general de la Unión Mundial de las Organizaciones Femeninas Católicas, el Santo Padre me confia el encargo de dirigir su saludo y sus votos más cordiales a usted misma, a todas las participantes en esta importante reunión y, por medio de ellas, a todas las que representan en el mundo entero.

El momento histórico que vivimos, como igualmente el lugar elegido para la celebración de vuestra Asamblea, aclaran de una forma altamente significativa el tema de vuestros trabajos, que quieren centrarse sobre el lugar y la misión de la mujer en la edificación de un mundo más justo. Nuestra época de cambios, ¿no revela, en efecto, la urgencia de una valoración mejor de la colaboración específicamente femenina a la sociedad, al mismo tiempo que la joven Africa, consciente de su dinamismo y de sus tradiciones seculares de sabiduría humana, familiar y religiosa, se presenta como un símbolo de vuestras esperanzas?

EL PAPEL DE LAS MUJERES CRISTIANAS

Las mujeres tienen, con toda razón, el convencimiento cada vez más firme de que poseen cualidades propias que deben poner al servicio de la transformación global de la sociedad que se realiza bajo nuestros ojos. Está fuera de toda duda que esta colaboración puede mostrarse de una importancia. capital para elaborar una concepción más humana de la sociedad, gracias a un nuevo estilo de vivir las relaciones personales. El papel de las mujeres cristianas, que representáis, consiste en penetrar esta acción de acuerdo con su vocación propia, con los auténticos valores espirituales y religiosos, cuya fuente encuentran en el Evangelio y que ellas se esfuerzan por vivir. Su misión consiste también en educar las nuevas generaciones.

En esta perspectiva, vuestra preocupación actual se inserta, lógicamente, en el estudio realizado desde hace más de medio siglo por la UMOFC. Su esfuerzo de formación, de reagrupación y de representación de las mujeres le ha permitido, en efecto, participar más plenamente en la vida y en la misión de la Iglesia, concretamente, el el seno de las Conferencias de las O.I.C. Igualmente, el programa de vuestra Asamblea debe situarse en esta continuidad de un movimiento de Iglesia, siempre preocupado por su referencia a lo esencial, garantía de su eficacia apostólica.

EFICACIA DE LA ACCION CONCRETA.

Sabéis con cuánto interés el Santo Padre sigue vuestros esfuerzos y comparte vuestras esperanzas. Encontraréis una nueva prueba de su inquietud pastoral, si hubiera necesidad de ello, en la reciente creación de la Comisión de estudio sobre el papel de la mujer en la sociedad y en la Iglesia; encargada de estudiar la forma propia de la participación femenina en las tareas comunitarias. El soberano Pontifíce desea expresaros la confianza que deposita en los trabajos de la Asamblea de Dar-Es-Salam en orden a prestar una colaboración particularmente cualificada en la labor de promoción que se impone en este momento, cuando las mujeres son llamadas a ejercer responsabilidades nuevas en los multiples campos que evocaba recientemente (cfr exhortación apostólica "Marialis Cultus" n. 34).

Los cambios necesarios, por variados que puedan ser, según los países y las necesidades, no están, sin embargo, desprovistos de puntos de referencia. El Santo Padre os alienta igualmente a trabajar fieles a la Iglesia y también a vosotras mismas, es decir, a la exigencia interior profunda por la cual las mujeres puedan prestar, gracias a su capacidad de comprensión, de pacificación y de entrega de si, la contribución que se considera frecuentemente como la más eficaz para la construcción de una sociedad más justa, mejorando desde ahora las relaciones que están a nuestro alcance. La acción concreta, por humilde que sea, tiene más realidad que una construcción puramente ideológica, sobre todo, cuando sabe unir el sentido agudo de las exigencias actuales y de su universalidad a la comprensión profunda de su valor para la preparación del Reinado de Dios.

LA REFERENCIA A LA VIRGEN MARIA

Por esta causa, la referencia a la Virgen María -la primera y la más perfecta discípula de Cristo -sigue siendo esencial para toda concepción cristiana de la existencia, como ha recordado todavía con vigor, el Soberano Pontifice en su exhortación apostólica consagrada al culto de la Virgen. Este documento permite encontrar la orientación espiritual que conviene y unir todos los esfuerzos humano a solo Aquel que puede salvarlos Cristo Jesús.

La tarea es inmensa. Ojalá que la generosidad de todas pueda responder plenamente a las esperanzas que se han puesto en ellas. Pidiendo al Señor que bendiga esta voluntad de servirlo, el Santo Padre implora sobre usted y sobre todas las mujeres presentes en esta Asamblea, o unidas de corazón con vosotras, la gracia del Espíritu Santo, para que os ilumine sobre lo que el mundo y el Espíritu Santo esperan de vuestra activa colaboración y os envía de corazón su paterna bendición apostólica.

Feliz al transmitirle este mensaje, le pido que acepte, señorita presidenta, con mis votos personales por los trabajos de laAsamblea, la expresión de mi respeto religioso.

JUAN cardenal VILLOT

("O.R.", 16-17 de septiembre de 1974; original francés, traducción de ECCLESIA).

Apuntes para la Historia de la Guerra del Chaco

"Cañada Strongest"

Por el Gral. GUILLERMO ARZE ESPRELLA

4. PATRULLAJES

El I.C.E. paraguayo, comienza con intenso patrullaje en las direcciones Noreste y al Oeste.

AL NORESTE.-

El General de Brigada EMILIO MEDINA SAINZ (entonces Mayor y Jefe de Estado Mayor de la D.I.8.B.) hizo construir el camino Cañada Cochabamba - Campo Jurado o camino "Medina" (llamado "Lóbrego" por los paraguayos).

El General de Brigada Froilán Calleja Castro (entonces Mayor y Jefe de Estado Mayor de la D.I.3.B.) destacó del ala izquierda de la D.I.3., una patrulla de largo alcance, con dirección Norte y Noreste, y la misión de reconocimiento y exploración, al mando del Sbtte. de Res. Juan M. Torres, con cincuenta veteranos combatientes de la séptima compañía del R.I.4. "Loa" armados con dos ametralladoras livianas y seis pistolas ametrallladoras.

El Cap. Muñoz Portillo del R.I.8. "Piribebuy" hizo trabajar la senda Camacho-Florida (D'Orbigny) que partía del fortín Camacho con dirección general Oeste. Al ser descubierta la senda o "Pique Franco" por el Tte. de Aviación Jesús Mérida Montaño, fueron desenmascarados los proyectos del movimiento estratégico sorpresivo de gran radio de curvatura para caer por el ala izquierda al fortín D'Orbigny. Esta senda fue controlada durante un espacio de tiempo (abril y mayo), por los reconocimientos de la aviación y patrullas terrestres.

El Tte. 2°. de Res. Abel García Meza, del II/R.I.3 "Corrales", hizo construir la senda (H-K-B-P) o senda de maniobra de la D.I.2. paraguaya, con una curva amplia para evitar toda interrupción de las patrullas laterales bolivianas. La senda partía del punto "H" (Km. 53.500) del camino "Medina" o "Lóbrego" con un arco hacia el punto "K", ubicado a 9 Km. al costado derecho, continuaba 9 Km. con dirección al Norte hasta el punto "B" situado en dirección al centro de la primera línea de la D.I.8.B. y continuaba 12 Km. describiendo la misma línea curva hasta caer 2 Km. detrás del II Cuerpo de Ejército boliviano en el punto "P" (Km. 75.500) sobre la misma picada "Medina" o "Lóbrego".

Una patrulla de oficial al mando del Tte. 2°. de Res. Mario Chelli, partió del Km. 53 del camino "Medina" o "Lóbrego" y llegó al Km. 111 de la senda "Camacho - Florida (D'Orbigny)" o "Pique Franco". Hizo trabajar la senda con 21 soldados de la tercera compañía del III/R.I.17 "Yataity Corá" de la D.I.7. del I.C.E.P. (Primer Cuerpo del Ejército Paraguayo) Tomó contacto con el R.I.8. "Pirebebuy" de la D.I.6. del II.C.E. paraguayo.

AL OESTE.-

Los paraguayos hicieron patrullajes de largo alcance con el fin de llegar al Camino Cañada Cochabamba - Fortín Guachalla. Iniciaron desde el punto "C" de la picada "Medina" o "Lóbrego" la construcción de un camino vehicular de cinco (5) kilómetros de longitud hasta el punto "A" lugar donde existía una pequeña laguna que la bautizaron con el nombre de "DIGNA"; del punto "A" construyeron una senda hasta el punto "F", situado a unos siete (7) kilómetros al Sudeste del punto "T", este último ubicado a ocho (8) kilómetros al Sudeste de las posiciones de la D.I.8. boliviana, y al Noreste a treinta y seis (36) kilómetros de distancia del fortín Guachalla.

La senda (C-A-F) partía al Noroeste del punto "H", ubicados sobre el camino "Medina" o "Lóbrego".

Por el trajín diario de las patrullas paraguayas en dirección al fortín Guachalla, el Comando del Ejército en Campaña boliviano, se informó que el enemigo conocía con exactitud los extremos de alas colgados del dispositivo boliviano y de la existencia de la senda (F-A-C) y se dio cuenta exacta de las posibilidades y verdadera intención del enemigo; dispuso que una patrulla de oficial al mando del Tte. de Res. ISMAEL NORIEGA BASCOPE, saliendo del punto "T" con rumbo 110 haga construir una senda para interferir el referido camino en el punto "G".

El plan ofensivo "ampliamente meditado y preparado" del enemigo ha sido superficialmente interpretado por el Comando Superior boliviano, quien se propuso contramaniobrar a las unidades del I.C.E. paraguayo, saliendo a Cañada Strongest.

Para el efecto, el señor Teniente General Angel Rodríguez Rodríguez (entonces Cnl. y Jefe de Operaciones del Comando Supremo), dispuso la concentración cautelosa en el punto "T" de la D.I.9. o División de Reserva, para asentarle al enemigo un contratiempo sorpresivo oportuno.

5. AVANCE PARAGUAYO

En la segunda quincena del mes de abril de 1934, el I.C.E. paraguayo avanzó por el camino "Medina" o "Lóbrego" en busca del contacto con el II.C.E. boliviano, en el siguiente orden:

"---D.I.7., al mando del Cnl. José A. Ortiz; con las siguientes unidades: R.I.9. "Itá Ybaté" a cargo del Tcnl. José H. Cazal; el R.I.12. "Rubio Ñu" comandado por el Cap. Oscar Echeguren S.; el R.I.17, "Yataity Corá" al mando del Mayor Restituto Bogado; y el G.A.1. "General Bruguez" a cargo del Cap. Enrique Godoy Cáceres".

"---D.I.2., comandada por el Tcnl. José Rosa Vera; con los siguientes regimientos: R.I.1. "Dos de mayo" a cargo del Cap. Rufino Pampliega; el R.I.3. "Corrales" al mando del Cap. Heriberto Florentín, y el R.I.10 "Sauce" comandado por el Mayor César Victoriano López Viveros".

"--- D.I.8, a cargo del Cnl. J. Félix Cabrera; con las siguientes unidades: R.I.16. "Mariscal López" comandada por el Mayor Lorenzo Medina; el R.I.18 "Pitiantuta" al mando del Cap. Ernesto Scarone; y el R.C.9. "Capitán Bado" a cargo del Tcnl. (ruso) Nicolás Korsakof, reemplazado en 11 - V - 34, por el Cap. Casimiro Flores".

"--- El R.Z.1. "Mandi-i" al mando del Tte. 1° Felipe Nery Velilla Avalos".

6. REPLIEGUE BOLIVIANO

El II.C.E. boliviano se replegó bajo la presión del enemigo desde Campo Jurado hasta Cañada Cochabamba (el señor Cnl. Angel Rodríguez Rodríguez la bautizó con el nombre de "STRONGEST" en homenaje a su Club Deportivo de La Paz), que los paraguayos llaman Cañada Esperanza; perdido el contacto con el enemigo, escalonó sus divisiones: La D.I.8., al mando del Cnl. César B. Menacho, Jefe de Estado Mayor Divisionario, Mayor Emilio Medina Sáenz; situada en el flanco derecho, sobre el camino "Medina" o "Lóbrego", cubría su ala derecha el R.I.33 "Chorolque" comandado por el Tcnl. Salustio Selaya Peláes y su ala izquierda, el R.I.8. "Ayacucho" a órdenes del Mayor Roberto Ayoroa Zorrilla; y el R.I.6. "Campos" comandado por el Tcnl. Luis E. Saavedra Camacho, con su primer batallón destacado como unidad adelantada con la misión de cobertura al mando del Cap. Emilio Guzmán Solíz y el segundo batallón, como reserva, a órdenes del Tte. de Res. Luis Loayza; Grupo de Artillería N°. 8, al mando del Mayor Fêlix Aguirre Mercado con sus Batería 105 mm. a cargo del Tte. Rosendo Bullaín Renjel; Batería 75 mm. al mando del Sbtte. Humberto Fernández Ferrufino y Batería 65 mm., comandada por el Sbtte. Zenón Oblitas Poblete; Escuadrón Divisionario, Compañías de Comunicaciones y Zapadores; Transportes, Sanidad e Intendente Divisionario.

La D.I.3. a órdenes del Cnl. Enrique Frías Yanguas, Jefe de Estado Mayor Divisionario, Mayor Froilán Calleja Castro, en el flanco izquierdo con frente al "Pique Franco" (el Tte. de Av. Jesús Mérida Montaño al descubrirla bautizó con el nombre de senda "BASGUENSEN"), defendiendo el camino a Villa Montes y Carosi; cubría su ala derecha, en Campo Herraje, el R.I.1. "Jordán" comandado por el Tcnl. Demetrio Ramos y su ala izquierda, en Campo Chorizo, el R.I.9 "Santa Cruz" a cargo del Cnl. Angel Ayoroa Oporto. Como reserva a retaguardia, èl R.I.4. "Loa" al mando del Tcnl. Julio Bretel Arrázola; Grupo de Artillería N°. 3, comandado por el Mayor Felipe Viscarra Castillo; Escuadrón Divisionario; Compañías de Comunicaciones y Zapadores; Transportes, Sanidad e Intendente Divisionario.

Las D.I.8. y D.I.3. bolivianas, tenían las alas exteriores colgadas. El claro existente de 36 kilómetros entre las dos divisiones, era vigilado por el R.CR.C.5. "Lanza" al mando del Mayor Eduaro Paccieri Blanco.

7.- TOMA DE CONTACTO

El I.C.E. paraguayo tomó contacto con nuestras tropas que cubrían el Km. 59 del camino "Medina" o "Lóbrego" Los puestos avanzados cubiertos por el I.R.I.6. "Campos" comandado por el Cap. Emilio Guzmán Solíz, ofreció tenaz resistencia.

Desde el 7 de mayo, se generalizó el combate frente a las posiciones de la D.I.8. boliviana y la D.I.7. paraguaya fue obligada a desplegarse a la izquierda el R.I.17. "Yataity Corá" al centro el R.I.9. "Itá Ybaté" y a la derecha el R.I.12 "Rubio Ñu" con la misión de "desbordar por el flanco Sur, buscar enlace por la retaguardia del II.C.E. boliviano con el II.C.E. paraguayo que preparaba su maniobra principal por el Norte". (Instrucciones particulares Nos. 48 y 49, para el I.C.E. y II.C.E. paraguayos, respectivamente, de fecha 29 de mayo de 1934).

"En 12 de mayo de 1934, el Cnl. Gaudioso Núñez, Comandante del I.C.E. paraguayo, impartió la misión a la D.I.7. de "amarrar frontalmente a la D.I.8. boliviana y atraer sobre si la mayoría de fuerzas posible". "La D.I.7. presionará frontalmente con un regimiento en su frente y con dos regimientos maniobrará por el ala izquierda (oeste) extendiéndose todo lo posible hacia el Noroeste y buscará enlace con la D.I.2. por ambos flancos. La D.I.2. reforzada con un regimiento de la D.I.8. envolverá a la posición enemiga del Km 6 sobre el camino "Lóbrego", maniobrando por el ala derecha (norte) e interceptará el mismo camino más o menos a la altura de los Km. 75-76 debiendo marchar sin pérdida de tiempo hacia el enemigo que se halla frente a la D.I.7. para atacarlo por su retaguardia. Buscará enlace con la D.I.7. hacia ambos lados del camino".- Orden de Operaciones del I.C.E. paraguayo".

La D.I.2. paraguaya, concentrada en el punto "H" (Km. 53.500) de la picada "Medina" o "Lóbrego", ejecutaría el movimiento de envolvimiento ... objetivo para caer al punto "P" ubicado en el Km. 75.500 o sea a 2 Km. a retaguardia del II.C.E. boliviano.

En 8 de mayo, patrullas de la D.I.8.B. descubren en su ala izquierda la senda (H-K-B-P) que desembocaba a 2 Km. a retaguardia. Esta senda es interceptada por tropas pertenecientes al II.C.E. boliviano instalando retenes y construyendo posiciones defensivas frente al empalme de la senda con el camino "Medina" o "Lóbrego".

"A horas 04,00 del 13 de mayo la D.I.2. con un efectivo de 5.400 hombres, reforzada con el R.C.9. "Capitán Bado", inició la maniobra envolvente a la D.I.8. boliviana, avanzando por la senda (H-K-B-P) o senda de maniobra de la D.I.2.P.".

(Continuará)

Ante un posible conflicto peruano-chileno

Por RAUL OLMOS SAAVEDRA (DAEM).

Mucho se habla ahora de un posible conflicto bélico peruano-chileno, cosa que no sería muy sorprendente si se tiene en cuenta que Chile está en deuda con el Perú al seguir detentando la ocupación de su provincia Tarapacá, legalmente, pero amparado en instrumentos internacionales dictados por la fuerza de las armas; y también por los daños morales causados el siglo pasado a la nación peruana.

Siempre hablando hipotéticamente, ante un conflicto entre el Perú y Chile, la actitud de Bolivia debe ceñirse a su tradicional política internacional, basada en la justicia y la dignidad.

Vale decir que -respetando por supuesto las ideas de los que sostienen lo contrario- Bolivia, en caso de producirse ese conflicto, no podrá ser neutral por ningún motivo, pues esa neutralidad constituiría un baldón para nuestra historia en lo moral, y una pérdida de oportunidad para recuperar lo nuestro en lo material.

Sería un baldón para nuestra historia, pues ello demostraría que la nación boliviana no tiene memoria, que seríamos un pueblo ahistórico, cosa que no es cierta, al no saber escoger entre uno y otro país.

Entre el país que ahorcara a nuestros generales prisioneros en Yungay, entre el país que asaltara nuestro Litoral, bien armado y equipado por Inglaterra, aprovechando de que no teníamos ejército, sino tres o cuatro cuerpos de escolta presidencial; el que nos obliga, con la amenaza de una nueva guerra, a firmar el infamante Tratado del año 1904; el que nos cerrara los puertos, faltando así al mencionado Tratado, cuando la guerra del Chaco, impidiendo el paso de pertrechos de guerra en un momento decisivo de la defensa de nuestros pozos petroleros; el que dirigiera, desde su misión diplomática, la asonada comunista del 21 de julio del año 1946 y el colgamiento de Villarroel, y en fin, el que, faltando como es su costumbre hacerlo, a su palabra empeñada en el Convenio de Montevideo, sobre uso de aguas internacionales, desviara las aguas del río Lauca prepotentemente, perjudicando a toda nuestra población ribereña de ese río.

O entre el otro país de nuestra misma raza y hermano de glorias e infortunios, con el que constituimos un mismo organismo político en el Imperio del Tahuantinsuyo el Virreynato de Lima y la Confederación; con el que tenemos el mismo origen de raza, costumbres, tradiciones e ideales de justicia y de reparación internacional; con el país que entró inmediatamente a la guerra, pese a no tener tampoco un ejército bien organizado y armado, al conocer el asalto de Antofagasta, sin haber sido atacado aún su propio territorio; el que llevó sobre sus espaldas toda la campaña naval con su pequeño monitor Huáscar, frente a la flota chilena compuesta de cinco grandes blindados y otros barcos, reforzada, para cualquier eventualidad, por dos cruceros ingleses que la seguían en todas sus operaciones; país que, durante la guerra del Chaco, nos abrió sus puertos cuando Chile nos cerrara los suyos e hiciera conducir con funcionarios propios los pertrechos de guerra hasta nuestra frontera del Desaguadero.

Constituiría la mayor falta de dignidad, incompatible con el honor, la lealtad y el valor demostrados siempre por los bolivianos, si no nos inclináramos hacia el país con el que nos viéramos abrazados en el infortunio bajo la misma bandera y con el que confundimos nuestras sangres en Pisagua, San Francisco, Tarapacá y el Alto de Tacna.

La neutralidad, en el caso hipotético que analizamos, demostraría que somos un país sin dignidad, sin memoria y sin ideales, cosa que repetimos no es cierta.

Si los bolivianos nos hemos enfrentado entre nosotros varias veces por diferentes motivos ideológicos o políticos ¿Vamos a temer enfrentarnos, junto a nuestros aliados del siglo pasado, con los hasta ayer esclavos del imperialismo ruso y hoy de sus propios generales? Yo creo que no, y que la mayoría de los bolivianos se darían cuenta que en ello se les iría su prestigio, nunca dementido, de su hombría, de su valentía y su propia historia.

No debemos olvidar nunca que somos descendientes de Alonso de Ibañez, de Gallardo, Calatayud, Katari, Pagador y Murillo; así como de los heroicos integrantes de las republiquetas y de las mujeres de la Coronilla; de Abaroa, del corneta Mamani y de los Colorados de Bolivia; de los heroicos defensores del Acre y del Chaco; lo que hace imposible que podamos ver con indiferencia un conflicto como el que nos ocupa, que bien puede o no producirse, pero que de existir, sería un enfrentamiento entre la justicia y la fuerza, entre la razón y la prepotencia; cita a la que no puede dejar de concurrir Bolivia sin mellar su honor y dignidad nacionales.

NOTICIA DE PERFIL

Ley de Partidos Políticos

La Comisión Nacional de Reformas Estructurales se halla abocada al estudio de una ley sobre los Partidos Políticos. Ayer contribuímos con unas ideas que podrían evitar la proliferación de los Partidos en el país (aproximadamente unos veinticinco). Hoy nos referiremos a una posible reglamentación sobre los mismos.

CONSIDERANDO:

Que una ligera revisión de las siglas políticas que aparecen en los periódicos nos demuestra la existencia de muchísimos Partidos Políticos.

Que es deber del Estado reglamentar la existencia de estas organizaciones con el fin de ayudar a la ciudadanía a encarrilarse políticamente a través de los Partidos.

Que es necesario proteger a los verdaderos Partidos Políticos de los clubes y fraternidades sociales y familiares que se arrogan el nombre de Partidos Políticos, causando con ello un despipe nacional muy próximo al despiporre cívico institucional.

Que ya es hora de llamar a las cosas por su nombre diciendo Partidos a los Partidos, diciendo clubes a los clubes, fraternidades a las fraternidades, cuerdas a las cuerdas, barras a las barras, pandillas a las pandillas, congregaciones a las congregaciones, tojpas a las tojpas, patotas a las patotas y mutuales a las mutuales.

DECRETA:

Artículo 1°.- A partir de la fecha, los Partidos Políticos que deseen ser reconocidos como tales por la Oficina Nacional de Partidos deberán cumplir con los siguientes requisitos:

a) Tener por lo menos dos mil hojas de papel membretado tamaño oficio con el nombre del Partido, su sigla y las señas domiciliarias.

b) Tener sobres membretados.

c) Poseer un sello de goma para oficializar la suscripción de documentos oficiales.

Artículo 2°.- Contando ya con el papel membretado, el Partido abrirá un registro en su Secretaría (que no podrá ser el living room de ninguno de los fundadores) para la inscripción de los militantes nuevos de la agrupación.

Artículo 3°.- Para los efectos del número mínimo de militantes que exigirá la ley para el reconocimiento de un Partido, no se tomará en cuenta a las siguientes personas: a) los padres del jefe del Partido. b) a sus hijos y sobrinos c) a sus comadres y compadres. Iguales prohibiciones regirán para los fundadores de la nueva organización, ampliándose esta prohibición a los compañeros del cacho de los viernes.

Artículo 4°. Se deberá declarar previamente con qué plata funcionará el Partido rechazandose razones como las siguientes a) con la ayuda de los amigos b). con la herencia de un tío que murió en Venezuela c) con kermeses que organizarán en el barrio de Caiconi y otros barrios d) con envíos mensuales que recibiremos del exterior ya sea en dólares, rublos, liras o marcos. (Continuará mañana).

PAULOVICH)

Liberaron de responsabilidades sobre tráfico de armas a Vesco

SAN JOSE DE COSTA RICA, OCT. 24 (AFP).- El financiero estadounidense Robert Vesco fue liberado de responsabilidades sobre un supuesto contrabando de armas a Costa Rica, el miércoles, por el Ministro de Seguridad Pública, Mario Charpentier.

En conferencia de prensa, el funcionario afirmó que tras una investigación exhaustiva al respecto, que incluyó interrogatorios al propio Vesco, se desprendió que no tiene relación alguna con dicho tráfico, del que fue acusado por el senador estadounidense Henry Jackson en Washington.

Charpentier puntualizó que el financiero, reclamado en su país por un fraude de 229 millones de dólares a una compañía inversionista de fondos mutuos, podrá seguir residiendo en el país, donde ha invertido unos 50 millones de dólares.

El funcionario señaló que Vesco rechazó una oferta de Stuart Graydon, de Montgomery, Alabama (EE.UU.) para montar aquí una fábrica de ametralladoras, asimismo, censuró a Thomas Richardson, dueño de un avión que el 19 de abril aterrizó en el aeropuerto, valiéndose de argucias.

Según Charpentier, el aparato tenía combustible para dos horas más de Vuelo y ningún pasajero estaba enfermo sino borrachos todos los ocupantes con excepción del piloto. Según Jackson, en ese vuelo se introdujeron armas para Vesco, pero de acuerdo con certificaciones de migración y aduana, no traía arma alguna.

Arrestaron a ex senador del Partido Comunista en Chile

SANTIAGO DE CHILE, 23 (AP).- Una carta firmada por un "Comité Político de la Unidad Popular" que fue recibida hoy por correos en las oficinas de The Associated Press, denuncia que fueron arrestados el ex senador comunista Jorge Montes, su esposa y sus dos hijas.

Según la carta; los cuatro fueron detenidos el 8 de julio pasado recluidos en la Academia de Guerra Aérea "donde han sido cruelmente torturados".

Ningún familiar del ex parlamentario pudo ser entrevistado hoy para que comentara la denuncia. La carta afirma que Montes está detenido bajo el nombre de Francisco Lavalle Laguia pero que "sus captores saben perfectamente de quien se trata, ya que los presionan por su investidura y su calidad de dirigente comunista".

Agrega la carta que "como resultado de las torturas han perdido la razon, confiamos que en forma temporal, su esposa y una de sus hijas".

La misiva circuló hoy a través del correo, siguiendo un estilo adoptado en los últimos meses por grupos opositores al gobierno.

Dice que Montes está "al borde de la muerte" por castigos físicos y llama a que se interceda por él y su familia.

Otra carta que llegó a las oficinas de The Associated Press en forma similar, firmada por una "comisión política del Movimiento de Izquierda Revolucionaria, (MIR)", llama a la resistencia contra el actual gobierno y "a multiplicar el boicot, el sabotaje lento y todas las formas de lucha legales e ilegales".

Todos los partidos que integraron la "Unidad popular" del extinto Presidente Salvador Allende están proscritos. Muchos de sus dirigentes están presos, entre ellos el Secretario General del Partido Comunista, Luis Corvalán.

Montes fue senador en el último congreso cerrado el 11 de septiembre por el nuevo gobierno.

Notificación a : HUGO ZAPATA MARTINEZ Y EFRAIN CAPOVIANCO BARBERY

EDICTO

La Dra. Dora Villarroel de Lira. Juez 3ro. de Instrucción en lo Civil.

Por el presente edicto, notifica, cita, llama y emplaza a HUGO ZAPATA MARTINEZ y EFRAIN CAPOVIANCO BARBERY, para que por si o mediante apoderado asuma defensa dentro del juicio ejecutivo seguido por el Banco del Estado contra los indicados deudores, sobre cobro de pesos, a cuyo fin transcribe los recaudos pertinentes, previniéndoles las conminatorias de Ley.-

"MEMORIAL DE FOJAS CUATRO.- Señor Juez Instructor en lo Civil.- Acción ejecutiva.- Otrosies.- Jorge Guzmán, E., por el Banco Central de Bolivia, con el poder bastante que acredita mi personeria, ante Ud. respetuosamente me presento y digo:- El documento debidamente reconocido que acompaño a Fs. 1, evidencia que HUGO ZAPATA MARTINEZ y EFRAIN CAPOVIANCO BARBERY, adeudan a la institución que represento, la suma liquida y exigible de CINCO MIL PESOS BOLIVIANOS (Sb. 5.000.-) de plazo vencido. Prosiguiendo abonar justos y legítimos pagos y de conformidad con los Arts. 437 y 438 inicio la presente acción contra los nombrados deudores y pido a Ud. se digne dictar el respectivo auto de solvendo para que al tercero dia den y paguen al Banco, el capital, intereses legales, bajo apercibimiento de costas.- Sin perjuicio que se libre mandamiento de embargo contra los bienes de los ejecutados.- Otrosi 1.- Que se notifique a los ejecutados, en forma convenida en el documento de crédito.- Otrosi 2.- Señalo como domicilio, la Secc. Legal del Banco Central de Bolivia, Mercado esq. Ayacucho.- Será Justicia.- La Paz, 4 de febrero de 1964.- Firma: Ilegible.- Firma: Jaime Arce Vaca, abogado.- AUTO DE SOLVENDO DE FOJAS CUATRO VUELTA.- Sello del Juzgado.- A, 2 de septiembre 1965.- Vistos: la liquidéz y exigibilidad del documento de Fs. 1, la personeria de las partes, el poder bastante que acompaña el presentante y que acredita su personeria, y la protesta que se hace de abonar justos y legítimos pagos, de conformidad con lo dispuesto por los Arts. 437 y 438 del Pdto Civil, notifíquese a Hugo Zapata Martinez y Efrain Capobianco Barbery, para que al tercer dia de su notificación legal den y paguen al Banco Central de Bolivia el capital adeudado de Cinco Mil Pesos Bolivianos (Sb. 5.000.-) intereses legales y gastos del juicio, bajo apercibimiento de costas.- Sin perjuicio, líbrese mandamiento de embargo contra los bienes de los ejecutados y sea hasta el monto de la suma adeudada.- Al Otrosi- Notifíquese de acuerdo a Ley.- Al Otrosi 2º.- Por señalado el domicilio.- Firma: Edgar Ohlitas Fernandez, Juez 6to. de Instrucción en lo Civil.- Firma: Ante mi, Ilegible.- MEMORIAL DE FOJAS SIETE.- Señor Juez, Instructor 3º. en lo Civil.- Se apersona.- Otrosi.- Pide notificación por edicto.- Leonardo Lizón A. Por el Banco del Estado, antes Depto. Bancario del Banco Central de Bolivia en el juicio ejecutivo seguido contra HUGO ZAPATA MARTINEZ y EFRAIN CAPOVIANCO B., sobre cobro de pesos, a Ud. respetuosamente digo:- En mérito al poder notarial bastante que se acompaña, solicito a Ud. se sirva reconocer mi personeria en el presente juicio haciendome conocer ulteriores diligencias del juicio Otrosi -De acuerdo a las representaciones del Oficial de Diligencias del Juzgado y de la Policía Judicial solicito a Ud. señor Juéz, se sirva ordenar se notifique a todos los ejecutados mediante edictos publicados en la prensa local, de conformidad a lo dispuesto por el Art. 141 del Pdto. Civil. Será Justicia, etc. - La Paz 5 de diciembre de 1972.- Firma; Santiago Mollinedo A. Banco del Estado.- Firma Leonardo Lizón A.- DECRETO QUE LE SIGUE, Sello de Juzgado.- A, 6 de Diciembre de 1972 - En mérito al poder bastante que se acompaña tengase por apersonado a Leonardo Lizón debiendo enterderse con él ulteriores diligencias del juicio - Al Otrosi - En mérito a las representaciones del Oficial de diligencias y de la Policia Judicial notifiquese a Hugo Zapata M. y Efrain Capovianco, de conformidad al Art. 141 del Pdto. Civil - Firma; Dr. Mario Agramont Salazar Juéz 3ro. de Instrucción en lo Civil.- Ante mi; Martha Michel Cortéz, Actuario del Juzgado 3ro. de Instrucción en lo Civil.------

Es librado en la ciudad de La Paz, a los cuatro dias del mes de octubre de mil novecientos setenta y cuatro años.

P.O. del J. 3ro. de I. en lo C.

NANCY B. DE ALTUZARRA
Actuario del Juzgado 3º. de Instrucción en lo Civil- La Paz Bolivia.

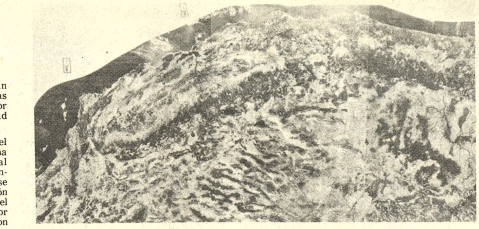

Este mosaico de 100 fotografías tomadas por ERTS 1 fue preparado por el Servicio de Conservación de Sueldos del Departamento de Agricultura de los Estados Unidos. Muestra los estados de Washington, Oregón, California y Nevada, desde una altura aproximada de 900 kilómetros. Las flechas indican las zonas de Pugen Sound y Seattle, la Bahia de San Francisco, Los Angeles, y San Diego. 3064.

China Popular comienza a sentir fuerte crisis energética y financiera mundial

PEKIN, OCT. 24 (AFP).- China Popular comienza a sentir indirectamente ciertos efectos de la crisis energética y financiera mundial, trascendió en los medios diplomáticos de Pekin.

Pese a que se esperaba lo contrario y a su tradición de independencia económica.

Sin poner en tela de juicio su proyección hacia el mundo ni las compras de tecnología occidental que efectúa desde hace tres años, China procede a reducir sus importaciones a causa de que sus exportaciones están afectadas por el marasmo mundial.

En dichos medios citaron como ejemplo el aplazamiento, al año próximo, de compras de cereales a los Estados Unidos y a la suspensión de compras, este año, de materias primas tales como la lana.

Citaron asimismo, la interrupción aparente desde hace algunos meses de las compras de complejos industriales completos.

Según fuentes occidentales especializadas, esta merma de compras en el extranjero es simplemente coyuntural.

Sin embargo, el apoyo incondicional de Pekin al "arma del petróleo" y a los esfuerzos realizados por el Tercer Mundo para reagrupar a los países productores de materias primas.

Huelga de correos y telecomunicaciones motiva una profunda crisis en Francia

PARIS, OCT. 24 - (AFP).- Un clima cargado se esbozaba hoy en el horizonte social de Francia, sacudido por una huelga de correos y telecomunicaciones y por amenazas de paro en ferrocarriles y gas y electricidad.

Consecuencia de la huelga que paraliza la distribución del correo en el país y que empezó a dejar sin correspondencia a los parisienses desde el jueves pasado, Gran Bretaña y Suecia decidieron bloquear el correo aéreo con destino a París.

El lunes, el movimiento huelguístico se propagó a provincias. Había sido iniciado en el centro de clasificación de correspondencia de la estación de Lyon, en París.

Pero el malestar se extendió a los demás sectores de la profesión: servicios financieros (cheques postales) y de telecomunicaciones.

Según cifras facilitadas por el ministerio del ramo, los centros de clasificación de correspondencia parisienses registraban un porcentaje de huelguistas del orden del 87 por ciento. En provincias, 39 por ciento y en las grandes ciudades 75 por ciento.

En diversas ocasiones, las fuerzas del orden intervinieron para evacuar locales ocupados por los huelguistas.

Consecuencias de esta situación: empresas de venta por correspondencia estudiarán reducciones de horario de trabajo y paro parcial.

Los movimientos de dinero (facturaciones, seguridad social) quedaron interrumpidos también.

Otra repercusión de la huelga de correos, que los afectados celebrarán probablemente: la comisión de disciplina de la Federación francesa de rugby no pudo pronunciarse sobre el caso de jugadores sancionados, cuando los encuentros del domingo, por no haber recibido aún los informes de estos partidos.

Arrancando sobre cuestiones de condición de trabajo, la acción desarrollada por los funcionarios se desbordó rápidamente en este marco inicial.

Con respecto a las condiciones de trabajo de cien empleados, el secretario estado de correos telecomunicaciones, Pierre Long, había declarado martes:

"Trabajar en un centro clasificación de correspondencia constituye, si se permite la expresión, uno de oficios más estúpidos existan".

Para los sindicatos, fuerza obrera hasta la federación Francesa de trabajadores, el principal motivo descontento estriba en política de "desmantelamiento y de "desfuncionalización" lleva a cabo, según ellos, el der.

Los huelguistas reclaban, además, un aumento efectivos y la revalorización honorarios e indemnizaciones

BRASSO

Liquido y pomada para limpiar metales.

VENTAS POR MAYOR

CIA. AGENCIAS UNIDAS LTDA. Av. Camacho 1424 Tel. 23630 Casilla 133.

SERVICE

Reparamos:
CALCULADORAS ELECTRONICAS

Un SERVICE con Técnicos altamente especializados y de gran experiencia en el exterior
Edif. SAN ANTONIO p. Guachalla esq. Ecuador
Teléfono 42935

BACHILLERES

POSTULANTES A LA "U

Les ofrecemos nuestra COLEC

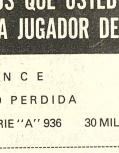

EXAMENES PSICOTECNI y de CONOCIMIENTO (con soluciones)

de 9 a 21 SAB. y DOMINGO
Costo mínimo. Excelente impresi

Centro Universitario
COSMOS Héroes del Acre
ESQ NICOLAS ACOSTA - SAN P

FONDO COMPLEMENTARIO DE JUBILACION MEDICA

RENTA COMPLEMENTARIA OCTUBRE /74 Y REINTEGROS

El Fondo Complementario de Jubilación Médica, tiene el agrado de comunicar que las rentas complementarias han sido reajustadas en el 42% con carácter retroactivo a Abril/74.

FORMA DE CANCELACION

LA PAZ.- La renta complementaria reajustada por el mes de Octubre /74 y el reintegro de Abril a Junio/74 serán cancelados a partir de hrs. 14 del día 25 del presente mes; se les insinúa apersonarse a las oficinas del Fondo.

INTERIOR DE LA REPUBLICA.- El día 25 del presente mes se remitirán los cheques correspondientes a la renta complementaria reajustada de Octubre/74 y reintegro de Abril a Junio/74 se les insinúa reclamar en el correo.

La Paz, 24 de Octubre de 1974
Dr. Héctor Fernández Ferrufino
PRESIDENTE

Lic. Julio Estrada Vásquez
GERENTE

"LAS PALMAS" COUNTRY CLUB

LLAMAMIENTO A PROPUESTAS PARA ADMINISTRACION

Se invita a las personas interesadas y con experiencia comprobada en la administración de Bar y Restaurantes, capacitadas para prestar atención de primera categoria a presentar sus propuestas para la concesión de estas dependencias del Club. Las condiciones pueden solicitarlas en la Gerencia que funciona en la Sede Social Km 2 carretera a Cochabamba, o por correo.

Las mismas, serán presentadas en sobre cerrado y dirigidos a "LAS PALMAS" COUNTRY CLUB, Casilla N° 519; hasta el dia viernes 15 de noviembre de 1974, a horas 18.00

Santa Cruz, 18 de octubre de 1974

EL DIRECTORIO

RIÑONES ?

Tome AMANCAY DIURETICO

Purifica la sangre, limpia la VEJIGA y los RIÑONES

Ventas en Farmacias.

MOVIMIENTO NACIONALISTA REVOLUCIONARIO

Se cita con carácter de urgencia a los miembros del Comité Ejecutivo Nacional a la reunión que tendrá lugar el día de hoy viernes 25 del mes en curso, a horas 18.00 en las oficinas del Edificio Krsul, sexto piso, con objeto de tratar asuntos de carácter general.

La Paz, 25 de octubre de 1974

Ing. Raúl Lema Patiño
SECRETARIO EJECUTIVO NACIONAL DEL M.N.R.

ESTOS SON LOS DATOS QUE USTED DEBE CONOCER AUNQUE NO SEA JUGADOR DE LOTERIA

B A L A N C E

G A N A N C I A O P E R D I D A

SORTEO DE FECHA 19 DE OCTUBRE DE 1974 SERIE "A" 936 30 MILLARES ENTERO $b. 40.

DETALLE DE VENTAS	CANTIDAD DE BILLETES	PORCENTAJE	TOTAL RECAUDADO
Local	7.597,5	25,32 %	$b. 303.900.—
Interior	13.893,5	46,31 %	$b. 555.740.—
Devueltos local	4.482,5	14.94 %	
Devueltos Interior	4.026,5	13.43 %	
TOTALES	30.000.—	100.— %	$b. 859.640.—

P R E M I O S

PROGRAMADOS	VENDIDOS	DETALLE	MONTO	POR PAGAR
1	1	Primer premio	$b. 400.000.—	
		Menos el 10% Prem. Esp.	$b. 40.000.—	$b. 360.000.—
1	1	Segundo Premio	$b. 25.000.—	$b. 25.000.—
1	—	Tercer Premio	$b. 12.000.—	$b. —
117	81,5	Premios menores	$b. —.—	$b. 25.920.—
2	2	4 últ. cifras	$b. 1.000.—	$b. 2.000.—
27	16	3 últ. cifras	$b. 90.—	$b. 1.440.—
270	119,5	2 últ. cifras	$b. 46.—	$b. 5.497.—
410	294	Premios por Prog.	$b. 44.—	$b. 12.936.—
2.999	1.495	Premios por Term.	$b. 42.—	$b. 62.790.—
		TOTAL DE PREMIOS POR PAGAR		$b. 495.583.—

R E S U L T A D O S

Total recaudado			$b. 859.640.—
Comisión 15% agentes vendedores	$b.	128.946.—	
Total de premios	$b.	495.583.—	
GASTOS DE OPERACION			
Publicidad - impresión y envío del billete - Serv. Personales	$b.	200.000.—	$b. 824.529.—
UTILIDAD			$b. 35.111.—
Impuestos sobre utilidad renta interna			$b. 7.022.20
Total distribuible			$b. 28.088.80
DISTRIBUCION DE LA UTILIDAD			
Fondo acumulativo para distribución por mayores utilidades			
TOTAL			$b. 28.088.80

MAÑANA NUEVO SORTEO DE LOTERIA NACIONAL

SE JUEGAN 300.000 PESOS DE PREMIO MAYOR

ENTERO $b. 30 FRACCION $b. 15

pusibol

Un nuevo revestimiento mural...

.... por favor lea atentamente:

- Cómodo, cálido, acogedor
- Sólido, resistente, acústico
- Mantenimiento a la luz 7
- Estabilidad dimensional perfecta
- Absorbe todos los ruidos
- Resistencia térmica m. n °c/K. col. I. 0,0385
- Reacción a la llama m. inflamación difícil
- Decorativo Bouclé
- Fibra sintética, Papel plástico al dorso
- Unico en el mundo
- Fácil de lavar
- 100% fibra poliamida
- Sin margen se coloca tope a tope
- 14 colores

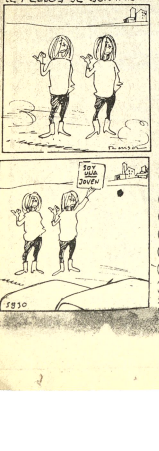

*mural textil SOMMER

★Elegante ★Sobrio ★Noble ★Calido y SEGURO

OSMET LTDA POTOSI 1126 CASILLA 2935 LA PAZ telef. 20904 - ventas 58020.

SANTA CRUZ. independencia 422 telef 29941 ORURO casa Morales calle ayacucho 560

Gabinete de Van Thieu en crisis

SAIGON, 24 (AP).- El Presidente Nguyen Van Thieu designó hoy a cuatro miembros de su gabinete, entre ellos a su segundo primo, presionado por los Estados Unidos y por las crecientes manifestaciones de oposición que piden reformas gubernamentales, dijeron funcionarios vietnamitas.

Thieu, cuya posición se debilitó al renunciar el Presidente Richard Nixon y entrar en vigor grandes cortes en la ayuda norteamericana, obligó a renunciar a su primo, el Ministro de Información Hoang Duc Nha, uno de las más poderosas figuras del gobierno.

Los observadores políticos consideran que estos cambios del gabinete, terceros en un año, no librarán notablemente los reveses sufridos en los campos de batalla, político y económico.

Los dos cambios anteriores, efectuados en febrero de 1974 y octubre de 1973, fracasaron por no ser radicales y dejar en posiciones prominentes a los principales colegas de Thieu, así como por no dar lugar a reformas imaginativas en la flexibilidad en la lucha contra la corrupción.

La economía, por otra parte, sufre una inflación superior al 50 por ciento y el desempleo afecta a alrededor de un millón de personas de un total de 20 millones de habitantes.

Gobierno chileno apeló fallo judicial en favor de Almeyda

SANTIAGO DE CHILE, 24 (AP).- La Junta Militar de Gobierno apeló un fallo judicial favorable a Clodomiro Almeyda, quien fue canciller y ministro de defensa del finado Presidente Salvador Allende.

Almeyda, uno de los más conocidos colaboradores de Allende, está detenido desde hace poco más de un año junto con una treintena de otras prominentes figuras del gobierno derrocado en septiembre de 1973.

Según recientes informes extraoficiales estaba recluido en un regimiento de Santiago, notoriamente más delgado, pero en buenas condiciones de salud.

Una delegación del Comité Internacional de la Cruz Roja está en Santiago gestionando la liberación de los detenidos por los sucesos políticos. Ayer se entrevistó con el Canciller, vicealmirante Patricio Carvajal, pero no hubo detalles de la entrevista.

El Presidente de la junta de gobierno, General Augusto Pinochet, dijo anoche que continuaban en todo el país las operaciones de seguridad porque los extremistas siguen sus actividades.

La junta acusó recientemente a Almeyda de "malversación de caudales públicos" mientras fue ministro.

La corte de apelaciones de Santiago rechazó el 9 de este mes el enjuiciamiento del ex ministro por no haberse cumplido dijo disposiciones de la constitución política del Estado.

El Consejo de Defensa Fiscal, en nombre del gobierno apeló ayer ese dictamen y pidió a la corte suprema de justicia lo declare nulo. La corte suprema no reveló cuando emitirá su fallo

El dictamen de la corte de apelaciones fue el segundo de los tribunales en este mes que rechaza una acción del gobierno. El 6 de octubre pasado la corte suprema declaró inconstitucional la negativa de la junta a pagar indemnizaciones a funcionarios públicos destituidos.

Un barco dominicano naufragó en Las Aves

LA GUAIRA (VENEZUELA), OCT. 24 (AFP) - El barco dominicano "Sandra" se hundió hoy frente a las islas de Las Aves, al nororiente del país informaron las autoridades de este puerto caraqueño.

El barco encalló hace dos días en dicho lugar y fueron rescatados ilesos sus once tripulantes.

En el caso de Almeyda, la corte dijo que el gobierno no pudo acreditar en el plazo legal una declaración de culpabilidad en su contra, emanada del congreso, o en su reemplazo de la Junta Militar que actualmente ejerce las funciones legislativas.

Agregó que, en consecuencia, el enjuiciamiento quedará nulo mientras no se cumplan las disposiciones constitucionales que determinan como debe procederse en casos de cargos contra un ministro.

Al ser abolido el congreso después del derrocamiento y muerte de Allende, la Junta Militar asumió los poderes ejecutivo y legislativo por decretos leyes.

SONRISA.- Burghfield, Inglaterra, 24 (AP)-) - El marino Len Hutton, centro, único hombre entre el personal naval femenino del "Dauntless", recibe una sonrisa de la Princesa Ana mientras esta inspeccionaba el barco . (Radiofoto AP).

Kissinger inició conversaciones con el jefe comunista Brezhnev

MOSCU, 24 (AP).- El Secretario norteamericano de Estado Henry Kissinger inició hoy conversaciones con el jefe comunista Leonid Brezhnev y entre los temas tratados figuraron el incremento del comercio y las negociaciones árabe-israelies en el Medio Oriente.

En una segunda sesión esta noche, Kissinger planea presentar una serie de lineamientos que podrían servir de base a un nuevo tratado de limitación de armas nucleares ofensivas.

La visita de tres días y medio preparará la reunión que sostendrán el mes próximo Brezhnev y el Presidente norteamericano Gerald Ford.

Se supo que los soviéticos instalan ya una red especial de comunicaciones entre Moscú y Vladivostok, sede probable de la reunión.

Los funcionarios norteamericanos dijeron que la primera rueda de conversaciones, que duró tres horas, fue "muy cordial, muy amistosa", no se habló sin embargo de resultados concretos.

Los soviéticos, por otra parte, no han dado mucha publicidad a la visita de Kissinger.

Varios altos funcionarios soviéticos decidieron a última hora no acudir al almuerzo brindado por el Ministro del Exterior Andrei Gromyko en honor de Kissinger. Un vocero dijo que estaban ocupados con la visita del primer ministro paquistani, Zulfikar Ali Bhutto.

Periodistas y fotógrafos vieron vedado el acceso al Kremlin después de haber sido invitados a presenciar el comienzo de las conversaciones Kissinger-Brezhnev.

Izquierda peronista intenta volver a la actividad pública

BUENOS AIRES, 24 (AP) - La desorientada izquierda peronista parecía hoy intentar retornar a la actividad pública, de la cual quedó prácticamente replegada hace dos meses con motivo de la "autoproscripción" de la organización guerrillera que le servía de núcleo orientador.

La Juventud Peronista (JP) que decía contar con unos 250.000 militantes, anunció hoy mediante carteles murales que su objetivo no es la violencia y que está dispuesta a "dialogar con las autoridades". Al mismo tiempo formulaba duras críticas al gobierno de la Presidenta Isabel Perón y a las autoridades del movimiento peronista gobernante, a las que acusó de "usurpadoras".

La reaparición pública de la JP, el grupo más numerosos del sector radicalizado peronista coincide con versiones sobre una honda crisis interna en la izquierda peronista. El motivo central es aparentemente la controvertida decisión del grupo guerrillero "Montoneros" de pasar a la clandestinidad y emprender una "guerra total" contra el gobierno anunciada por sus jefes a fines de agosto.

Pudo saberse que la decisión de los "montoneros" desagradó a vastos sectores de la denominada "tendencia revolucionaria" del peronismo, , siempre reconocieron la conducción política del grupo guerrillero la "tendencia" se había convertido en una importante fuerza política, con organizaciones que actuaban en el terreno sindical, universitario femenino y entre los pobladores de las denominadas "villas miserias"; los "montoneros" han admitido desde entonces, la autoría de varios hechos terroristas, incluyendo el sécuestro de dos ejecutivos , la sustracción de los restos del ex presidente Pedro E. Aramburu y el asesinato anoche de dos peronistas de derecha.

Inmediatamente después de anunciar los "montoneros" su paso a la clandestinidad, los dirigentes de la JP y de las agrupaciones sindical femenina y universitaria de la "tendenci aclararon que si bien co partían la posición de guerrilleros, sus respectiv organizaciones seguirían tuando legalmente. Pero en práctica cesó virtualmente actividad y poco despu comenzaron a cerrarse muc de sus locales en todo el pa

Identificaron a un mexicano que tiene una azafata de rehén

ROMA, OCT 24 (AFP).- mexicano Daniel Recalusa atrincherado esta mañana en aeropuerto de Niza con una a fata que mantiene como reh había sido expulsado hace cin meses de Italia, afirmó funcionario de la compañía, A talia en Roma.

El secuestrador se halla en l oficinas de esta aerolinea Niza (Francia)

El funcionario prosigu diciendo que le expulsó porq su documentación era falsa.

Firmaron en Paraguay contratos para prospección de petróleo en el Chaco

ASUNCION-OCTUBRE 24 - INTER PRESS SERVICE - En un acto realizado en el Ministerio de Obras públicas y Comunicaciones, quedaron suscritos dos contratos entre el gobierno nacional y las empresas que se dedicarán en los próximos dos años, a explorar un total de tres millones de hectáreas de la región occidental del país, conocida como Chaco Paraguayo, en busca de petróleo.

Los contratos suscriptos corresponden a una renegociación de la concesión otorgada a la ESSO Paraguay Inc., subsidiaria de la EXXON de Nueva Jersey (USA), y consisten en una exploración del área otorgada a a esa compañía, con concesiones parciales a las otras firmas interesadas en la prospección petrolera.

En el primero de los contratos se establece que las compañías están autorizadas a realizar tareas de prospección y explotación de hidrocarburos, en una proporción del 60 % para la ESSO, y el restante 40 % para el consorcio formado por las compañías petrolera del Chaco y REPSA (Refinería Paraguaya S.A.) el segundo contrato acuerda una distribución del ár adyacente a la del primer contrato de un 80% pa la ESSO y un 20 % para la Aminoil Paraguay I

Las firmas adjudicatarias se obligan a vertir en los dos primeros años un total de millones de dólares por cada contrato, con opc a prorrogar el mismo por otro año, con la versión adicional de un millón de dólares. Den de ese lapso deberan realizar perforaciones en área -que para para los dos contratos suma t millones de hectáreas-, cada una de las cuales be llegar hasta un mínimo de 12.000 pies. El car por la explotación es de 10 centavos de dólar hectárea, cifra que ha sido duramente criticada la oposición parlamentaria, por considera irrisoria.

Una cláusula final establece que las co pañías deberan vender al estado paraguayo cantidad de hidrocarburos que este requie Actualmente el país importa la totalidad del tróleo utilizado, lo cual le insumirá anualmen con el nivel actual de precios internacionales, u suma cercana a los 20 millones de dólares.

ENCARGADAS DE VENTAS

Señoritas de buena presencia y experiencia en Ventas, se necesitan. Presentarse munidas de sus documentos en Calle Ayacucho 326.

URGENTE

Se necesita en alquiler amplia casa residencial amoblada con grandes salones de recepción, comedor, baño de visitas, 3 oficinas, mínimo cuatro dormitorios, 2 baños completos, 2 cocinas, jardín y garaje.

Preferible en Calacoto, La Florida, Obrajes o Sopocachi bajo.

Ofertas a Casilla 3080.

TRADUCCIONES

Efectúo traducciones del inglés, alemán e italiano al español o viceversa. Llamar al teléfono 25344 o dirigirse a la casilla 812.

DACTILOGRAFA

Empresa importante con sede en Santa Cruz necesita los servicios de una Dactilógrafa bilingüe Español - Inglés, preferiblemente con experiencia en el manejo de Télex. Enviar antecedentes y referencias a:

CASILLA 1296
SANTA CRUZ

EN SANTA CRUZ

Se necesita un fresador y 2 torneros con experiencia, para tratar dirigirse a Maestranza Nando Bowles.

Calle Monseñor Rivero N° 954 - Casilla N° 271 - Telef. 2-6486 y 2-2483 u, Oscar Crespo en La Paz con el Señor Castro.

DECORADORAS PROFESIONALES DE INTERIORES

Ofrecen sus servicios para el arreglo de vitrinas navideñas. Decoraciones en general. Teléfonos 41144, 25963, 28415.

DOCTORES

Mario Monterrey Franco, Luis Carvajal Vera, Angel López Cadima, Julius César Sivila y Luis Morales López:

No perteneciendo a nuestra formula, no tenemos por qué atender su RENUNCIA de fecha 21-X-74.

FORMULA DE UNIDAD Y RENOVACION PROFESIONAL

SECRETARIA BILINGÜE PORTUGUES-CASTELLANO

Empresa extranjera necesita los servicios de una Secretaria, Taquígrafa, Dactilógrafa y preferiblemente con suficientes conocimientos de Contabilidad.

Enviar Curriculum Vitae, pretensiones de sueldo, la solicitud debe presentársela manuscrita y dirigirse personalmente para las pruebas a Plaza Venezuela N° 1456 - 3° A, hasta el día lunes 28 a horas 18.

CURSO PSICOTECNICO

CLUB "UNIVERSITARIO"

Comunica a los postulantes a la Universidad Bolivana que éste se realizará a partir del día Sábado 26 del presente con practicas intensivas en resolución de TEST.
INFORMES e INSCRIPCIONES:

Departamento de Deportes de la U.M.S.A. (Segundo patio)
Salón Parroquial de la Iglesia CORAZON de MARIA (Av. Busch)

CONSTRUIR CAMINOS ES: PROGRESO

Hágalos con

SCREPER EN TANDEM

MADAL

EXCAVA
TRANSPORTA
DESCARGA

NEGOCIOS
LUCROS
COSTOS

Es tractionable por tractores agricolas (de ruedas) y de esteros proporcionadas en modelo:

15 - 2 R x 45 HP x 1,950 m3
20 - 2 R x 60 HP x 3,200 m3
30 - 2 R x 70 HP x 3,500 m3
Conjunto 30 - 31 x 90 HP x 7,700 m3

MADAL S.A. Implementos agricolas y rodoviarios, Brasil

Representante en Bolivia:
TOYOTA BOLIVIANA LTDA.
Agencia en Santa Cruz:
DISTRIBUIDORA TOA LTDA.
Calle 24 de Septiembre N° 431
Teléfonos: 2-6303, 2-8243

Declaración conjunta Azeredo-Guzmán Soriano

Fue ratificado acuerdo de complementación industrial entre Bolivia y el Brasil

BRASILIA, 24 (AFP).- Brasil y BOLIVIA ratificaron hoy en Brasilia el Acuerdo de complementación industrial firmado en mayo pasado, en Cochabamba, por los Presidentes Ernesto Geisel y Hugo Banzer.

Los instrumentos de ratificación fueron intercambiados en el Palacio de Itamaraty por el Ministro brasileño de Relaciones Exteriores Azeredo Da Silveira y su homólogo boliviano, Alberto Guzmán Soriano en visita de tres días en esta capital.

Este Acuerdo establece principalmente el suministro a Brasil de 240 millones de pies cúbicos de gas boliviano por día, por un período de 20 años y la construcción de un gasoducto entre Santa Cruz de la Sierra y Paulina, cerca de Sao Paulo.

- La ayuda técnica y financiera para la creación de un complejo siderúrgico en el Sudeste de Bolivia, que producirá 900.000 toneladas métricas de hierro y 500.000 toneladas métricas de acero. Brasil comprará los excedentes de producción.

- Una fábrica de cemento con una producción de mil toneladas por día.

En un comunicado conjunto publicado sobre la ratificación del Acuerdo, los Cancilleres de Brasil y BOLIVIA expresaron su satisfacción por la buena marcha de las relaciones bilaterales y subrayaron además:

- La conclusión de estudios para el establecimiento de lazos de comunicación por carretera y ferroviarios, entre los dos países.

- La celebración en los días próximos de una reunión de expertos financieros de los dos países para concretar un préstamo brasileño de 50 millones de dólares para el fondo de desarrollo boliviano.

Azeredo y Guzmán reconocieron también la necesidad de incrementar aun más el intercambio comercial entre sus países, de mejorar los medios de telecomunicación así como los dispositivos de libre tránsito de mercancías bolivianos por el territorio brasileño. Hasta aquí la información de AFP.

DECLARACION CONJUNTA.

A continuación ofrecemos una traducción nuestra del texto de la declaración conjunta Azeredo-Guzmán, que ayer nos fue proporcionado en idioma portugués por la Embajada del Brasil. La Cancillería nacional no dio ninguna información oficial sobre el tema.

"A invitación del gobierno de la República Federativa del Brasil, Su Excelencia el señor General Alberto Guzmán Soriano, Ministro de Relaciones Exteriores y Culto de Bolivia, visitó oficialmente el Brasil, en los días 22, 23, 24 y 25 del corriente mes de octubre.

Durante su estadía en Brasilia, el Ministro de Relaciones Exteriores y Culto de Bolivia fue recibido en audiencia especial por Su Excelencia el señor General de Ejército Ernesto Geisel. Presidente de la República Federativa del Brasil, a quien presentó los saludos de Su Excelencia el señor General Hugo Banzer Suárez, Presidente de la República de Bolivia. El Ministro de Relaciones Exteriores y Culto de la República de Bolivia visitó a sus excelencias los señores Senador Paulo Torres, Presidente del Congreso Nacional, el Ministro Eloy José da Rocha, Presidente del Supremo Tribunal Federal.

El día 24, sus excelencias el señor Embajador Antonio F. Azeredo da Silveira, Ministro de Relaciones Exteriores del Brasil, y el señor General Alberto Guzmán Soriano, Ministro de Relaciones Exteriores y Culto de Bolivia, intercambiaron los instrumentos de ratificación del acuerdo de cooperación y complementación industrial entre la República Federativa del Brasil y la República de Bolivia, firmado en Cochabamba el 22 de mayo de 1974, en ocasión del encuentro de sus excelencias los señores presidentes de Brasil, General de Ejército Ernesto Geisel, y de Bolivia, General Hugo Banzer Suárez.

Los dos cancilleres resaltaron la gran significación de aquel documento para la aceleración del proceso de integración de los dos países, dentro del tradicional espíritu de amistad y cooperación que caracteriza las relaciones entre Brasil y Bolivia, fortalecidas y ampliadas desde el encuentro presidencial en Cochabamba.

Los cancilleres de Brasil y Bolivia mantuvieron provechosas conversaciones sobre los aspectos fundamentales de la actualidad internacional y continental. Examinaron temas de interés global y regional y revisaron el panorama de las relaciones bilaterales.

En el ámbito regional, relieva-ron, de modo especial, el espíritu de colaboración con que se implementa el tratado de la Cuenca del Plata y, en lo que respecta a la utilización de los recursos naturales, reafirmaron su adhesión a los principios que sustenta la Declaración de Asunción sobre el aprovechamiento de los ríos internacionales.

El Ministro de Relaciones Exteriores y Culto de Bolivia expuso los progresos políticos que su país está obteniendo en la búsqueda de soluciones amistosas y efectivas en el problema de su mediterraneidad. A ese respecto, el Ministro de Relaciones Exteriores del Brasil se refirió a los propósitos de colaboración del gobierno brasileño, conforme a las claras manifestaciones del Presidente de la República, Federativa del Brasil, General de Ejército Ernesto Geisel, en el comunicado conjunto de los presidentes de Brasil y de Bolivia, firmado en Cochabamba el 22 de mayo de 1974.

Los dos cancilleres, a la finalización de sus conversaciones, acordaron suscribir la siguiente declaración conjunta:

1.- Manifiestan especial agrado por el alto nivel de entendimiento a que llegaron las relaciones bilaterales entre

(Pasa a la página 7)

Gustavo Stumpf

Falange no permitirá que se desvirtúe las elecciones

"Creemos en la palabra del Gral. Banzer y estamos convencidos de que su pensamiento coincide con el del pueblo, que quiere expresarse en las próximas elecciones. La Falange ha insistido permanentemente en la realización de elecciones y ahora no permitiremos que se desvirtúe ese propósito", dijo el Jefe en ejercicio de la Falange, Gustavo Stumpf, en el acto de posesión de altos dirigentes nacionales de ese partido, realizado ayer.

Señaló que el equipo de nuevos dirigentes estaba constituido por guerrilleros y universitarios; los primeros que lucharon en el Alto Paraguá y los segundos que prestigiaron a la Universidad Boliviana desde las situaciones que desempeñaron en ella, como autoridades o dirigentes estudiantiles.

Indicó que la historia de Falange, llena de hechos heroicos y gloriosos, ha estado permanentemente dirigida a la búsqueda del porvenir de la patria, al estudio de una ideología nacional y a la apertura de un debate nacional. Dijo que la Falange no sólo defiende la verdad y los intereses del pueblo sino que, en los momentos de amenaza al pueblo, sabe tomar el fusil para salir a las calles.

Stumpf expresó que los tres años de gobierno nacionalista, han tenido un resultado positivo, ya que a las muchas realizaciones logradas, se ha consolidado la paz y el orden en el país. Esta ha sido una aportación de la Falange, agregó. Dijo que Falange no se satisface simplemente con el ejercicio del poder y su participación en el gobierno. Pretende, dijo, la transformación de Bolivia, la institucionalización de un nuevo Estado y la defensa del pueblo para que se exprese en elecciones.

Censuró a CONARE señalando que su patriótica misión ha sido desvirtuada, puesto que ahora se ejerce una política menuda. Señaló también que la Revolución Nacionalista no se justificaría si no se institucionalizan las transformaciones logradas en los últimos tres años.

Finalmente, expresó que Falange enfrentará los rumores de guerra que circulan y la "conjura roja internacional" contra Bolivia. Falange contribuirá, finalmente, a consolidar la soberanía nacional y sus derechos en el ámbito internacional.

Desagrado en FF.AA. por especulaciones

El Gral. Oscar Adriázola Valda, al expresar su desagrado por "ciertas especulaciones" que se hacen sobre supuestas candidaturas militares, advirtió que las Fuerzas Armadas no permitirán que se continúe abusando de su nombre y de su prestigio institucional y que forzosamente llegará un momento en que "se ponga coto a estas cosas".

Tal declaración la hizo al retirarse ayer del Palacio de Gobierno, a donde acudió para sostener una entrevista con el Presidente Hugo Banzer Suárez. El Gral. Oscar Adriázola Valda ejerce ahora la Presidencia Alterna del Comando Conjunto de las Fuerzas Armadas, en su carácter de Comandante General de la Fuerza Aérea Boliviana.

"Las Fuerzas Armadas - expresó el Gral. Adriázola-, como institución tutelar de la Patria, tiene enorme responsabilidad histórica y su misión es precautelar la soberanía nacional, mantener el orden interno y contribuir al desarrollo del país. Como factor de fuerza y poder, no puede ser confundido con un partido político. Otra cosa es que las circunstancias le obliguen a participar en función de gobierno".

Esta declaración la hizo a raíz de algunas informaciones que daban cuenta de la posible postulación como candidatos presidenciales de algunos jefes militares y acerca de supuestas deliberaciones en los altos mandos de las Fuerzas Armadas para seleccionar un representante militar que postule como candidato a la Presidencia de la República.

"Se está explotando demasiado con supuestas candidaturas militares para las elecciones anunciadas para el próximo año", dijo el Gral. Oscar Adriázola. Señaló que esas versiones sin fundamento no hacen otra cosa que deteriorar la imagen de las Fuerzas Armadas "cuya responsabilidad histórica es conocida".

Calificó como falsas y erróneas esas versiones y advirtió que las Fuerzas Armadas no permitirán, en el futuro, que se siga abusando de su nombre y de su prestigio institucional.

El Presidente Alterno del Comando Conjunto expresó que no se puede hablar de amnistía en el seno de las Fuerzas Armadas, pero admitió la posibilidad de que en la próxima Orden General de Ascensos y Destinos, pudieran ser reincorporados algunos jefes y oficiales actualmente separados de ella por razones disciplinarias o políticas.

En cuanto a reestructuración interna, expresó que ella ya fue practicada en las Fuerzas Armadas al ser eliminado el Comando en Jefe de la institución, para crearse, en su reemplazo, el Comando Conjunto que aglutina a los Comandantes de las tres Fuerzas. Señaló que esta nueva organización de los mandos militares ha dado resultados positivos, siendo más democrático un mando colegiado que la función unipersonal.

Arafat pronostica nueva guerra en Medio Oriente

BEIRUT, 24 (AP).- El jefe guerrillero palestino Yasser Arafat espera el estallido de una quinta guerra en el Medio Oriente. Su principal vocero rechazó una reconciliación con Jordania y Siria acusa a Estados Unidos de tratar de estancar las gestiones de paz en el Medio Oriente.

Declaraciones de línea dura en Rabat y otras capitales árabes estan ahogando las exhortaciones egipcias en favor de la moderación en Marruecos y dejan poco campo a la unidad árabe.

Arafat dijo a la revista egipcia "Rose el Youssef" que no contempla una solución pacífica para la crisis del Medio Oriente y espera el estallido de una quinta guerra árabe-israeli.

"Sólo puedo ver una quinta guerra para la que Israel se esta preparando", dijo. "Continuaré sonando la campana de advertencia hasta que la nación árabe se despierte por un ataque israeli".

Arafat denunció que las gestiones mediadoras norteamericanas a cargo del Secretario de Estado Henry Kissinger estaban dirigidas a "impedir que los árabes sacaran provecho de las victorias de la última guerra" de octubre de 1973. Añadió que estos países deben descansar en "nuestros verdaderos amigos, Unión Soviética y los países socialistas".

La entrevista, publicada en El Cairo dos días antes de la cumbre de Rabat, aparece a raíz de un llamamiento del Presidente egipcio Anwar Sadat en favor de la moderación.

Sadat acusó a los izquierdistas y a elementos irresponsables de tratar de bloquear el progreso hacia la paz en el Medio Oriente con "arranques de locura".

Más asesinatos en la Argentina

BUENOS AIRES, 24 (AP).- La violencia política se agudizó exteriorizándose en distintas partes de la Argentina, con los asesinatos perpetrados anoche en varios atentados dinamiteros cometidos por organizaciones terroristas de ultra izquierda y de extrema derecha.

Un comando presuntamente perteneciente al proscripto "Ejército Revolucionario del Pueblo" (ERP) asesinó anoche al Teniente Coronel médico José Francisco Gardon, de 52 años, cuando dicho facultativo militar se retiraba del hospital municipal de San Miguel, suburbio ubicado al oeste de Buenos Aires. Gardon se convirtió en el sexto (cronista oficial ultimado por el ERP desde que la organización ultra izquierda emprendió el año pasado una sangrienta "represalia indiscriminada" contra el Ejército. El mismo invocado era vengar la supuesta ejecución de entre 14 y 20 milicianos del ERP, que se habrían rendido a fuerzas de seguridad en Catamarca el 19 de agosto, luego del fallido ataque contra un cuartel militar.

Servicio militar será modificado en el Perú

Obligatoriedad para mujeres en tiempo de guerra

LIMA, 24 (IPS).- El Primer Ministro y Ministro de Guerra, General Edgardo Mercado Jarrín, señaló que la nueva ley de servicio militar obligatorio modifica sustancialmente las condiciones en que se realiza dicho servicio, cuya selección es ahora por sorteo, dando paso a un criterio de clasificación para mejorar el nivel de los reclutas. El Primer Ministro señaló que el avance tecnológico se expresa también en el armamento moderno y los conceptos tradicionales de reclutamiento, que daban preferencia a los jóvenes de extracción campesina deben cambiarse por una selección acorde con las necesidades de las diferentes unidades de las fuerzas armadas.

La nueva Ley de Servicio Militar comprenderá a todos los jóvenes, incluyendo también a las mujeres. Este aspecto es el que más ha impresionado a la prensa local, que desató una serie de entrevistas sobre la receptividad femenina a la medida. El Primer Ministro indicó que el ingreso al Ejército de las mujeres será opcional en tiempo de paz y obligatorio en tiempo de emergencia interna o conflicto bélico.

Ford: Triunfo demócrata haría peligrar la paz

Por: CARL P. LEUBSDORF

WASHINGTON, 24 (AP).- El Presidente Gerald Ford está demostrando que es partidario del mantenimiento del control presidencial sobre la política exterior, al advertir que un triunfo arrollador del Partido Demócrata en las elecciones del 5 de noviembre amenazaría la paz mundial.

El objetivo real de la creciente campaña oratoria de Ford es la cada vez mayor independencia del congreso, encabezada por los demócratas liberales, en cuestiones internacionales y militares.

Al igual que antes los Presidentes Lyndon Johnson, demócrata, y Richard Nixon, republicano, Ford considera como un desafío a su política la creciente oposición en el congreso a la acción norteamericana en el exterior. Y como sus predecesores, Ford se opone a ello.

En la época de Johnson, el desafío del congreso era más que nada verbal, y adquiría la forma de una crítica permanente.

Bajo Nixon, se hizo más concreto. Las acciones para limitar la intervención norteamericana en el sudeste de Asia culminaron con la supresión de los fondos para el bombardeo en Camboya. Las dos cámaras acordaron disminuir la ayuda militar a Vietnam del Sur.

En las primeras semanas de Ford, la batalla ha sido en torno a la aplicación de una ley que suspende la ayuda militar a un país que realice una agresión. El congreso decidió que Turquía está en ese caso, por la invasión de Chipre.

Como sus predecesores, Ford advirtió que la suspensión ataría las manos a los negociadores norteamericanos que lograr un acuerdo a largo plazo. El presidente ganó la batalla, por ahora, cuando el congreso aceptó aplazar la suspensión de la ayuda. Pero la votación fue por un estrecho margen, y hubo numerosos legisladores ausentes debido a la campaña electoral en marcha.

El presidente ha citado repetidamente este enfrentamiento en sus discursos de la campaña. Hasta, sin embargo, sólo ha dicho que amenaza una tradición de 30 años de acción bipartidista en política internacional.

En la ciudad de Oklahoma, Ford intensificó su tono ayer al advertir que "si no tenemos el congreso apropiado, la paz podría estar en peligro".

Aclaración alemana sobre uso de fuerza en crisis petrolera

BONN, ALEMANIA, 24 (AP).- El Ministro de Finanzas Hans Apel desmintió hoy que hubiese considerado verosímil la posibilidad de acciones militares occidentales contra los productores petroleros árabes.

En una declaración, el ministro sostuvo que una entrevista que ofreció ayer a The Associated Press había creado una impresión falsa de su posición.

Durante la entrevista, se le preguntó: "¿Cuán real es el peligro de que los aumentos de precios y la prisión de la demanda puedan llevar a los grandes consumidores petroleros, como Estados Unidos, a considerar represalias económicas o incluso militares, tan infructuosas como pudieran ser?"

Apel respondió: "Cuando las naciones pierden la esperanza, es decir, cuando no ven ninguna salida; cuando llegan a temer la destrucción de su riqueza social o estructuras democráticas, entonces cualquier cosa puede suceder. Pero todavía no hemos alcanzado esa etapa. Por el contrario, estamos muy lejos de ella. Quizás algunas de las naciones en desarrollo puedan estar pronto allí. Nosotros no lo estamos todavía.

DE ORIENTE A OCCIDENTE

FIDEOS...

fipan

CALIDAD CONSTANTE

En envases herméticos de: 1/4, 1/2, 2, 3, 4, y 5 Kgs.

fipan fipan

Pídalos en su almacen preferido

IMPORTANTE:

SRA. AMA DE CASA, NO TIRE LA BOLSITA VACIA... TENEMOS SORPRESAS PARA UD.

VENTAS AL POR MAYOR:

La Paz:
DISTRIBUIDORA "FIPAN" Nro. 1
Calle Figueroa Nro. 780
DISTRIBUIDORA "FIPAN" Nro. 2
Calle Zoilo Flores Nro. 1283
DISTRIBUIDORA "FIPAN" Nro. 3
Calle Tumusla Nro. 591

Oruro:
ALMACEN RAMIREZ
Calle Bolivar Nro. 388

Cochabamba:
Avenida SAN MARTIN Nro. 6867
Avenida SAN MARTIN Nro. 6850

Santa Cruz:
BOCAN LTDA.

MUY PRONTO EN BOLIVIA

Un puñado de náufragos atrapados en un infierno en llamas....al revés

ALTOS ESTUDIOS MILITARES

El Centro de Diplomados de Altos Estudios Militares invita a todos sus asociados a concurrir al acto en que serán posesionados los miembros del Tribunal de Honor Permanente de Altos Estudios Militares y los Vocales de la Directiva, el sábado 26 de octubre a las 19horas en el Círculo Militar (Plaza Murillo). No circulan invitaciones especiales.

La Paz, Octubre de 1974

EL DIRECTORIO DEL CENTRO

ENICAR Sherpa Star un suceso mundial

- elegancia y distinción
- cristal zafiro inalterable
- caja de acero inoxidable
- impermeable 6 atm.
- automático
- día y fecha

Admire la nueva colección y escoja su modelo en las mejores RELOJERIAS del país.

ENICAR Sherpa STAR

Empresa Privada:

Necesidad de que el Gobierno defina su política económica

Preocupación por la presión inflacionaria

Hay urgente necesidad de que el Gobierno defina su política económica, dijo ayer a PRESENCIA un vocero autorizado de la Confederación de Empresarios Privados, institución que ve con preocupación los efectos de un proceso inflacionario internacional en el que está inmerso también Bolivia por muchos factores, entre ellos su dependencia y subdesarrollo.

Urge que el Gobierno defina precisamente los lineamientos que deben conducir la política económica estatal y de otros sectores de la actividad nacional, puesto que Bolivia atraviesa por una de las coyunturas favorables más importantes de su vida Republicana, agregó el vocero de la máxima institución que agrupa a la empresa privada del país.

Por su parte, Hugo Villegas, Vicepresidente de la Confederación de Empresarios Privados de Bolivia, a la salida del Palacio de Gobierno, declaró ayer que este sector está preocupado por el proceso inflacionario que afecta a las estructuras económicas del país.

Añadió que la empresa privada es consciente de la necesidad de racionalizar los salarios, pero paralelamente deberán racionalizarse los procesos de producción y de moneda.

ANALISIS

El vocero de la Confederación de Empresarios Privados de Bolivia, en una entrevista con PRESENCIA, dijo ayer, al margen de las declaraciones de Villegas, que existe necesidad de que el Gobierno de a conocer su estrategia económica, en razón de que la cuestión salarial no puede ser analizada en forma aislada.

Admitió el portavoz que este problema es un "tema candente" que requiere una análisis global que implique el estudio de otros sectores de la actividad y la producción; pues, en economía, es un principio elemental que la alteración de uno de los factores de la estructura afecte inmediatamente a los otros componentes.

El mismo vocero explicó de que la definición gubernamental en materia de estrategia económica es urgente; frente a un innegable proceso inflacionario se debe establecer si se continúa con la política de estabilización con desarrollo o, por el contrario, se recurre a un nuevo plan.

Esa alteración rápidamente se refleja en los países subdesarrollados como Bolivia, puesto que su comercio exterior experimenta los bruscos cambios que se operan en el mercado internacional, según se manifiesta en reiterados documentos publicados por varias instituciones nacionales.

Los cambios, en lo que respecta al país, se observan en la tendencia alcista de algunas materias primas, lo que es positivo para la producción nacional; y, en la parte perjudicial, en las bruscas elevaciones de los precios de materiales y manufacturas que debe importar Bolivia para el consumo de su mercado.

Frente a una situación semejante, dijo el vocero de la empresa privada, hay necesidad de establecer un reordenamiento interno que, por una parte, posibilite aprovechar al país las ventajas del mercado internacional y, por otra, defenderse, en la medida de sus posibilidades, de los efectos negativos de la inflación internacional, de la que no puede sustraerse ni ser ajena.

El vocero comentó que una forma de aprovechar los excedentes que ha empezado a conseguir el país, por la venta de sus materias primas a precios ventajosos, es utilizar "con inteligencia la coyuntura".

Otra forma será invertir las ganancias que obtenga la Nación en sectores productivos que no sólo generen riqueza sino que respondan a las necesidades sociales y laborales de la población.

También se mencionó la necesidad de una política de austeridad, la que implique que el país importe del exterior lo que estrictamente necesite, de modo que cada divisa que sea gastada esté plenamente justificada, lo que supondría el marginamiento de las compras suntuarias que hacen algunos pequeños sectores de la población.

A requerimientos de PRESENCIA, el vocero de la empresa privada declaró que existe un estudio hecho por este sector, que ya es de conocimiento de los niveles de decisión nacional.

ESTUDIO

En el Ministerio de Finanzas, PRESENCIA supo que el titular de la cartera, Cnl. Víctor Castillo, ya puso en consideración del Presidente Banzer un estudio hecho por los especialistas, respecto a los efectos del proceso inflacionario.

El citado documento que ya debió ser entregado a la prensa, no fue difundido por razones que no fueron explicadas oficialmente en Finanzas.

SALARIOS

La Confederación de Empresarios Privados está en conocimiento oficial de las peticiones hechas por algunos sindicatos de La Paz, respecto a la necesidad de que sean incrementados los salarios para compensar los desniveles económicos generados por la inflación.

HOMENAJE A LA ONU.- El Canciller interino, Cnl. Juan Pereda Asbún, presenta su saludo a la Organización de Naciones Unidas, con motivo de haberse cumplido ayer el vigésimo noveno aniversario de su constitución. Se puede apreciar parte del público que asistió a ese acto, formado en su mayor parte por miembros de las representaciones diplomáticas.

Bolivia destacó importante ayuda recibida de las NN.UU.

Bolivia ha destacado la importante cooperación recibida de la Organización de Naciones Unidas para ejecutar programas de desarrollo, a través de un discurso que pronunció ayer el Ministro de Coordinación y Planeamiento, Gral. Juan Lechín Suárez, en el acto de homenaje al vigésimo noveno aniversario de esa organización mundial, realizado en el Salón de Honor del Ministerio de Relaciones Exteriores, representó al Presidente de la República.

El Representante de las Naciones Unidas en Bolivia, Juan Pascoe, en su discurso, señaló la importancia que tiene la ONU para el mantenimiento de la paz mundial y para buscar soluciones a las situaciones conflictivas entre las naciones. Señaló, asimismo, la otra fase de la actividad de las Naciones Unidas para prestar asistencia a los países menos desarrollados, mediante sus organizacions especializadas. Destacó, finalmente, la contribución boliviana al mantenimiento de la paz mundial.

El acto estuvo presidido por el Cnl. Juan Pereda Asbún, Ministro del Interior que, en ausencia del Canciller Alberto Guzmán Soriano, ejerce - interinamente el cargo de Ministro de Relaciones Exteriores. Jefes de misiones diplomáticas estuvieron presentes en el acto de homenaje a la ONU.

El Ministro de Coordinación, Gral. Juan Lechín , en representación del Presidente Hugo Banzer Suárez - que viajó ayer al Beni-, rindió homenaje a la ONU que está dedicada, dijo, al mantenimiento de la paz, la seguridad internacional, el fomento de las relaciones amistosas entre las naciones y la cooperación internacional para resolver los problemas económicos, sociales y culturales del mundo.

Señaló que Bolivia, uno de los países fundadores de la ONU, "ha participado activamente en el devenir de los acontecimintos y en las decisiones que han normado la existencia de esta entidad mundial. Por ello, jubiloso el Gobierno Nacionalista de Bolivia se asocia a este magno acontecimiento, cuyos perfiles de trascendencia espiritual, marcan un hito en la convivencia pacífica de los pueblos, en el principio de no intervención, de la tolerancia, del mantenimiento de la justicia, como reza la partida bautismal de las Naciones Unidas".

Expresó el Gral. Juan Lechín Suárez que la acción de la ONU no se ha reducido al papel de componedor de partes en disputa, sino que sus realizaciones alcanzan los horizontes de la promoción del desarrollo económico y social de los países. Mencionó los programas de protección a la infancia de UNICEF; el establecimiento de la justicia social y el mejoramiento de las condiciones de trabajo, mediante la OIT; la difusión mundial de la cultura y la libertad del pensamiento, a través de UNESCO; la elevación de los niveles de nutrición y la calidad de la producción agropecuaria por intermedio de FAO; el fomento económico y la inversión de capitales para fines reproductivos del Banco Mundial y la asistencia técnica y económica que presta la ONU en los varios campos de la actividad humana.

El Ministro de Coordinación mencionó los programas que favorecen a Bolivia. Entre ellos, asistencia en administración y organización de ferrocarriles, aviación civil, contabilidad de costos de transportes, mejoramiento de servicios ferroviarios, coordinación de los tranportes. En el sector agrícola se ha contado con la cooperación de la ONU en un programa de sanidad animal, mejoramiento de la producción agrícola; el sector de recursos naturales ha recibido la ayuda del PNUD y, añadió, los recursos humanos han sido también objeto de tratamiento especial.

Finalizó señalando que Bolivia se une a las demás naciones del mundo en la ocasión en que se conmemora el aniversario de la iniciación de una era de justicia y paz para toda la humanidad.

Cotizaciones de minerales

NUEVA YORK, 24 (AP).- Precios de metales no ferrosos:

Cobre 75 5/8-77 centavos la libra, Connecticut Valley
Plomo 24 1/2 centavos la libra.
Zinc 38-40 centavos la libra entregada.
Estaño 3.53 dólares la libra, Nueva York.
Oro 158.05 dólares la onza, Nueva York.
Plata Extranjera 5.085 dólares la onza, Nueva York.
Mercurio 270 dólares nominal por frasco en Nueva York.
Antimonio, 2,25 dólares la libra, Nueva York.

LONDRES

Estaño, 3.12 dólares la libra fina.
Plomo, 0.23 dólares la libra fina.
Zinc, 0.26 dólares la libra fina.
Cobre, 0.60 dólares la libra fina.
Cadmio, 4.25 dólares la libra fina.
Plata, 4.99 dólares la onza troy.
Wolfram, 112 dólares la unidad métrica fina.
Antimonio, 34.00 dólares la unidad métrica fina.
Oro, 158 dólares la onza troy.

Los partidos que integran el FRB ratifican unidad de acción

Alberto Crespo Gutiérrez, Jefe Alterno del Frente de la Revolución Boliviana, agrupación recientemente reorganizada, ha hecho conocer el siguiente documento político:

DECLARACION DEL FRENTE DE LA REVOLUCION BOLIVIANA (FRB)

1.- Los partidos políticos: Partido de la Izquierda Revolucionaria (PIR), Partido Social Demócrata (PSD), Movimiento Popular Cristiano (MPC), Partido de la Revolución Boliviana (PRB) y el Movimiento Revolucionario Campesino Barrientista (MRCB), integrados en el Frente de la Revolución Boliviana fundado por el Gral. René Barrientos Ortuño, ratifican su unidad de acción a fin de encauzar y profundizar una amplia convergencia de fuerzas democráticas, revolucionarias y nacionalistas, cívicas y sociales, que no han tenido ni tienen responsabilidades en el proceso iniciado el 21 de agosto de 1971 con el régimen del llamado Frente Popular Nacionalista, cuyo fracaso no es atribuible al pueblo ni a las Fuerzas Armadas de la Nación.

2.- El Frente de la Revolución Boliviana (FRB), entidad ya probada en el ejercicio idóneo y patriótico del gobierno, ante la descomposición que frustra las expectativas nacionales, plantea la necesidad de una nítida alternativa política capaz de resolver los problemas del país en sus términos y alcances de la Revolución Boliviana, creando los instrumentos con los que el pueblo pueda convertirse, realmente, en sujeto principal de los cambios que requieren nuestras estructuras.

3.- A fin de que la República pueda superar la presente situación y encaminarse, firmemente, hacia la pacificación, la convivencia democrática y el libre juego de las fuerzas políticas, el Frente de la Revolución Boliviana pide al actual gobierno la inmediata dictación del decreto de convocatoria a elecciones directas, la adopción de medidas conducentes a una efectiva amnistía y la vigencia de las libertades y derechos constitucionales.

En suma, es preciso crear condiciones para un juego político de gran estilo, que supere las improvisaciones y la politiquería, el oportunismo, la corrupción y la inestabilidad.

4.- El Frente de la Revolución Boliviana, que mantiene tradicional amistad y colaboración con el campesinado, no requiere enviar al agro brigadas de adoctrinamiento o persuasión, porque está integrado por amplios bloques de esos trabajadores que conocen de cerca cual ha sido y es la conducta del Frente que luchó siempre, en forma sistemática, por una Reforma Agraria auténtica que aumente la producción, ofrezca más alimentos y vestido al pueblo y eleve las condiciones materiales y culturales del trabajador rural.

CONVOCACION A LA UNIDAD

El Frente de la Revolución Boliviana hace un llamado a la clase obrera, a los maestros, universitarios e intelectuales, a los organismos cívicos, a las mujeres y a los hombres, a la ciudadanía independiente, a la juventud que espera y debe jugar un papel en la reconstrucción del país, en fin, a todos los que están interesados en romper las barreras del atraso, la pobreza y la ignorancia, para alistarse en un vigoroso movimiento de unidad nacional que siente las bases de una democracia orgánica que, por su filosofía de desarrollo e integración y su eficaz estructura, pueda aprovechar los factores favorables que hoy se presentan para la economía y consiguientemente para garantizar la autodeterminación y la libertad de los bolivianos.

Partiendo de la convicción de que el sectarismo es obstáculo que debe ser vencido a costa de cualquier sacrificio, los partidos que suscriben este acuerdo estudian y consultan a sus militantes la posibilidad de su compactación en un ente político que, con un solo nombre, una sola declaración de objetivos y una sola estructura organizativa, se sobreponga a la presente atomización y ofrezca a los ciudadanos hasta hoy aislados por los reparos que oponen a cada partido en particular, la oportunidad de cumplir sus deberes cívicos en un gran proceso que no tenga otra mira que el desarrollo, la integración y la independencia nacionales, el bienestar, la dignificación y la felicidad de los bolivianos.

La Paz, octubre de 1974
Alberto Crespo Gutiérrez
Jefe Alterno del F.R.B.

COMITE NACIONAL DEL F.R.B.

Ministro de acuerdo con evitar ingreso de políticos al campo

COCHABAMBA, 24 (PRESENCIA).- El Ministro de Asuntos Campesinos y Agropecuarios, Cnl. Alberto Natusch Busch, respaldó las declaraciones del máximo dirigente campesino, Oscar Céspedes, en sentido de desconocer las decisiones de CONARE, si se llega a aprobar el libre acceso de partidos políticos al campo.

El alto funcionario de estado arribó a esta ciudad para participar junto al Presidente de la República, en la inauguración del Congreso Departamental de Campesinos.

Natusch señaló que el ministerio a su cargo ha logrado ampliar la linea de crédito del Banco do Brasil, por una suma de 15 millones de dólares, destinados al incremento de la actividad agrícola.

Dije que esos fondos serán distribuidos por el Banco Agrícola de acuerdo a las necesidades de los sectores rurales, para incrementar la actividad agropecuaria.

Asimismo, informó que se gestiona otra línea de crédito ante el Banco Ganadero de la Argentina, para atender especialmente los requerimientos de los ganaderos.

Natusch dijo asimismo, que las declaraciones de Oscar Céspedes han reflejado el sentir de la inmensa mayoría de los trabajadores campesinos. Advirtió que el libre acceso de los partidos al agro ha traído experiencias negativas en el pasado, especialmente en el valle cochabambino.

"Creo que la oposición de los campesinos no es un rechazo a la acción política, sino un rechazo a una acción partidaria que no hace otra cosa que dividir a los trabajadores".

Consultado sobre la posible aprobación del proyecto de ley electoral, en lo referente al acceso de los partidos políticos al campo, y si ello afectaría el pacto militar -campesino, el Ministro enfatizó que CONARE ha cumplido con su parte al entregar el proyecto y que el Ejecutivo tiene facultad de rechazar, aprobar o modificar el proyecto.

Asegurando que no prosperará esa proposición Natusch se abstuvo de hacer mayores comentarios.

Por otra parte, reiteró su firme propósito de no tener pretensiones de ser candidato a la presidencia. Aclaró que como miembro de las FF.AA. está cumpliendo un mandato.

Natusch, en compañía del Coordinador Departamental de Campesinos Tte. Nelo Montero, y personeros de la oficina de Desarrollo de Comunidades, hizo entrega del servicio de electricidad en Pocoma, jurisdicción de la Provincia Carrasco.

Este servicio fue encarado a través del sistema de auto ayuda, dentro de la labor que desempeña Desarrollo de Comunidades con los pobladores del lugar. Una obra similar fue inaugurada en Chillijchi, a tiempo de entregar el servicio de agua potable.

El Gral. Banzer emprendió ayer una nueva gira

El Presidente Hugo Banzer Suárez emprendió ayer una nueva gira al interior del país, para cumplir actividades en el Beni y en Cochabamba. El Presidente, a bordo del avión presidencial, decoló de El Alto aproximadamente a las 13 horas de ayer.

El Gral. Hugo Banzer Suárez asistió al acto de clausura del Congreso de Transportistas, que se realiza en la ciudad de Trinidad.

Hoy se trasladará a Cochabamba para asistir al Congreso Campesino que se realizará en la localidad de Capinota. Con carácter previo, leerá en la ciudad de Cochabamba un mensaje dirigido a la radiodifusión nacional.

El retorno del Presidente a la sede del Gobierno se producirá el domingo, según anticiparon las fuentes del Palacio de Gobierno.

Edwin Tapia reasumirá hoy la Presidencia de CONARE

Edwin Tapia Frontanilla se reincorporará hoy a la Presidencia del Consejo Nacional de Reformas Estructurales atendiendo a una invitación que le hizo ayer el Presidente Hugo Banzer Suárez y ante el hecho de que los organismos del Ministerio del Interior establecieron que no tuvo ninguna participación en el tráfico de drogas al Canadá.

Tapia Frontanilla fue llamado ayer en la mañana al Palacio de Gobierno para ser invitado por el Presidente Banzer a reasumir la Presidencia del Consejo Nacional de Reformas Estructurales. La invitación verbal fue ratificada mediante una nota que el Presidente le hizo llegar horas después, habiendo decidido Edwin Tapia reasumir las funciones que había dejado, para someterse a una investigación en relación al tráfico de drogas al Canadá por parte de un correligionario político que, a través de él, obtuvo un pasaporte diplomático del que hizo mal uso, según indicó el gobierno.

"Los organismos del Ministerio del Interior encargados del control y represión de la fabricación y tráfico de drogas y sustancias peligrosas, han establecido su ninguna participación en el tráfico de estupefacientes al Canadá", señala la nota suscrita por el Presidente Banzer, que ayer dirigió a Edwin Tapia.

Agrega que, por lo tanto, "basado en los principios de justicia y equidad del Gobierno Nacionalista, así como acepté su renuncia de los cargos de Secretario General de la Presidencia y de la Presidencia de CONARE hasta el total esclarecimiento de este asunto, ahora, dentro del marco de justicia y capacidad que caracterizan al Gobierno que presido, le invito nuevamente a ocupar la Presidencia del Consejo Nacional de Reformas Estructurales".

Según anticipó Edwin Tapia Frontanilla, hoy en la mañana reasumirá las funciones de Presidente de CONARE, cargo que fue encomendado por el Presidente de la República, con carácter provisional, al Dr. Hugo Sandoval Saavedra.

SENDU concedió a Alcaldía de La Paz crédito de $b. 2.000.000

El Servicio Nacional de Desarrollo Urbano decidió conceder un préstamo de 2.000.000 pesos bolivianos a la Alcaldía Municipal de La Paz para ampliar el sistema de alcantarillado de Villa Copacabana, según se informó a la prensa.

Con este crédito, más un aporte de la Alcaldía del 14 por ciento del valor total del proyecto se construirán 5.852 metros de alcantarillado pluvial y sanitario en Villa Copacabana.

Este préstamo fue considerado y aprobado por el Directorio del Servicio Nacional de Desarrollo Urbano, presidido por el Coronel José Patiño Ayoroa, Ministro de Urbanismo y Vivienda, en homenaje al 426 aniversario de la fundación de La Paz. Una vez que se concluyan con los trámites legales se firmará en los próximos días, el contrato de crédito.

El Director de SENDU, doctor Jaime Ponce García manifestó que los beneficios inmediatos de este crédito serán los siguientes: La realización de esta obra pública permitirá la dotación de infraestructura urbana en la zona; el alcantarillado pluvial evitará inundaciones y el alcantarillado sanitario evitará derrumbes y el desplazamiento de la falla geológica producida a principios de año; asimismo quedará beneficiada una población de aproximadamente dos mil habitantes.

Este proyecto, una vez concluido, cubrirá una superficie de 86.000 metros cuadrados.

Reducen servicio del LAB a Tarija

TARIJA, 24 (PRESENCIA).- El Lloyd Aéreo Boliviano decidió suspender los vuelos de su avión Fairchild a esta ciudad, debido a que esta nave sufrió ayer algunos daños por la gran cantidad de piedras que se encuentran en la pista local de aterrizaje.

La medida dificulta el servicio de comunicaciones en esta ciudad, ya que en reemplazo de ese tipo de aviones se utilizarán los DC-3 con escala en Santa Cruz.

Esta alteración en la ruta hace que los precios hayan sido elevados en forma considerable, en perjuicio de los usuarios.

La medida ha provocado que las autoridades locales se pongan en contacto con el Ministerio de Transportes, que ha prometido instruir al Servicio de Caminos para que proceda a la reparación de la pista.

El trabajo es de responsabilidad de AASANA, institución ante la que el LAB hizo gestiones infructuosas, por más de tres años, para que se arregle la pista.

En meses pasados se realizó una reparación parcial de la pista, con el auxilio del Regimiento Chorolque.

Las naves DC-3 que ha incorporado el LAB a su servicio tienen el 50 por ciento de capacidad con relación al Fairchild, por lo que los usuarios deberán afrontar nuevos contratiempos.

Condenan a 2 años de prisión a Hernán Landívar Flores

Hernán Landívar Flores ha sido sentenciado a dos años de prisión, según la sentencia dictada por el Juez 2º de Partido en lo Penal, Nestor Vargas Cardona, por el delito de libelo infamatorio contra el Cnl. César [illegible] Navia.

El juicio fue seguido por [illegible] Navia, a raíz de que Landívar Flores había emitido juicios sobre la conducta del primero, cuando ejercía el cargo de Prefecto del Departamento de La Paz.

Otra concentración campesina proclamará al General Banzer

ORURO, 24 (PRESENCIA).- Una concentración campesina, de acuerdo con las autoridades de la Provincia Avaroa, Departamento de Oruro, se dispone a proclamar al general Hugo Banzer Suárez el próximo 9 de noviembre "como único candidato del sector campesino", para las elecciones presidenciales de 1975.

El Subprefecto de aquella provincia, Eduardo Misericordia, informó a la prensa que esa decisión fue adoptada, no obstante que el Primer Mandatario había ratificado su deseo de no postular en esos comicios.

Misericordia, que se entrevistó recientemente en La Paz con el general Banzer Suárez, afirmó que la decisión de los campesinos y autoridades de la Provincia Avaroa fue transmitida en dicha entrevista.

La autoridad provincial agregó que se consiguió la promesa del Primer Mandatario de visitar Challapata, capital de Avaroa, para compenetrarse de algunas de las necesidades que afectan a la región y, a la vez, asistir a la citada concentración, acompañado por los Ministros de Agricultura y Energía e Hidrocarburos.

Misericordia anunció que la concentración, a la que se calcula que asistirá, más de cinco mil campesinos, será coordinada con el Secretaria Ejecutivo de la Federación de Trabajadores Campesinos de Bolivia, Oscar Céspedes. Recalcó que la concentración, "testimoniará el afecto de los campesinos al Presidente y lo proclamará como único candidato".

Sindicato de Forno respalda plenamente a sus dirigentes

El Directorio del Sindicato Fabril Forno y trabajadores de base, han dado todo su respaldo moral y material a su Secretario General, Fructuoso Cuaquira, según una carta dirigida a la Federación de Fabriles de La Paz.

La carta dirigida a la Federación de Fabriles, está firmada por los siguientes dirigentes y trabajadores de Forno: Alfredo Cortéz, Secretario de Relaciones: Arturo Mayta, Secretario de Hacienda; Tomás Aruquipa, Secretario de Conflictos; Marcelina Quispe, Secretaria de Pulpería; Sebastián Limachi, Secretario de Organización, Enrique Aliaga, Secretario de Prensa; Máximo Rivas, Secretario de Cultura y trabajadores de base.

La nota dice: "Nuestra organización ha sido sorprendida con la publicación en PRESENCIA del 17 de los corrientes, en la que se permite hacer su declaración el señor Felipe Tapia, Secretario Interino de la Federación de Fabriles, en sentido de que el Sindicato de Forno ha sido expulsado del seno de esa entidad matriz".

"Rechazamos enérgicamente esa supuesta expulsión de nuestro sindicato por considerar dicha resolución fuera de las normas legales que rigen en las instituciones sindicales, cualquiera sea su categoría".

La carta sostiene que "de ninguna manera una federación caduca, que no tiene ninguna función legal, puede tomar esa determinación, y por el contrario exigimos la realización inmediata de elecciones de la Federación de Fabriles de La Paz, para que de una vez por todas salgan de ese organismo los dirigentes caducos que no hacen otra cosa que seguir perjudicando a los sagrados intereses de los trabajadores de nuestra gloriosa Federación".

En otro párrafo, se afirma que "el señor Fructuoso Cuaquira, nuestro Secretario Generai, tiene méritos bien ganados por obras que ha realizado en favor de toda la clase fabril, con honradez y responsabilidad. Nuestro sindicato, con todo derecho, ha opinado que el Congreso Fabril debe realizarse con fondos propios de las delegaciones, no con los del 0.30 %, los que sagradamente deben invertirse en obras sociales, campos deportivos para los fabriles. Por último añaden que el dirigente Cuaquira "no, tiene ningún color político y nunca ha estado comprometido en malversación de fondos ni ninguna actividad dolosa".

ENTREGA DE MANUAL.- El Rector de la UMSA, Dr. Jorge Siles Salinas, recibe del Director del Instituto de Ingeniería Sanitaria, Ing. Waldo Ballivián el manual que sobre técnicas de evaluación de proyectos de ingeniería sanitaria que elaboró esta entidad durante un curso que se realizó sobre este tema, con la participación de 30 ingenieros procedentes de varios distritos del país.

El documento, editado en la imprenta de la UMSA, fue elogiado por el Rector de San Andrés en el entendido de que será de mucha importancia para el país. Varios de los integrantes del Instituto presencian la entrega, junto con el representante de la Organización Panamericana de la Salud, Dr. Orlando Aguilar, cuya organización coopera a este tipo de actividades.

Se adjudicaron obras civiles de planta de volatilización

En la Corporación Minera de Bolivia se supo que ayer fueron adjudicadas las primeras obras civiles, dentro del programa de instalación de una planta de volatización para minerales de estaño en Potosí. No fue posible lograr el nombre de la empresa constructora beneficiada, porque la documentación del caso estaba siendo revisada por el Gerente General de COMIBOL, Jesus Vía Soliz.

De acuerdo al cronograma de trabajo, la preparación de las ramplas donde serán levantadas las obras civiles e instalados el horno y equipos adicionales debió ser concluída el 15 del presente mes, pero la necesidad de correcciones de mejora atrasó la tarea en 10 días.

Las obras civiles adjudicadas ayer son la construcción de muros de contención en los tres niveles de ramplas, construcción del edificio de administración y del edificio de almacenes y tanques de agua.

Algunos trabajos de movimiento de tierra y excavación deben ejecutarse paralelamente al avance de las obras civiles. El segundo grupo de obras civiles será iniciado el próximo año.

Dentro de las obras civiles relacionadas con el funcionamiento de la primera planta de volatilización del país está también contemplado el asfaltado del camino que une La Paz lugar donde se harán las instalaciones con la ciudad de Potosí.

Dentro de los costos de inversión de proyectos de COMIBOL, la planta de volatilización está señalada con 9.720.000 dólares. El costo total incluyendo capital de operación será de 13.029.727 dólares.

Los equipos para la planta están siendo construídos en la Unión Soviética y enviados al país paulatinamente en la medida su conclusión. Los hornos de volatilización tendrán una capacidad para procesar 4[illegible] toneladas y producir 10 toneladas finas diarias. Esta producción será enviada a la fundición de Vinto para su proceso final y conversión en estaño metálico de una ley del 99.9 por ciento.

Fue ratificado....

(Viene de la página 6)

Brasil y Bolivia y, a ese respecto, recalcan:

a) La iniciación del proceso de implementación del acuerdo de cooperación y complementación industrial entre la República Federativa del Brasil y la República de Bolivia, de 22 de mayo de 1974, cuyos instrumentos de ratificación fueron intercambiados en esta fecha.

b) La conclusión de los estudios relativos al plan maestro de vinculación ferroviaria entre los dos países, su aprobación por los respectivos gobiernos y la iniciación de las obras en él recomendadas, ya comenzadas mediante la ejecución del proyecto final de ingeniería de la vinculación ferroviaria entre Puerto Banegas y Puerto Suárez.

c) Los entendimientos a que llegaron las autoridades de ambos países para la efectiva ejecución del proyecto final de ingeniería de vinculación ferroviaria entre Santa Cruz de la Sierra y Cochabamba.

d) La implementación de los compromisos contraídos por el cambio de notas de 4 de abril de 1972, con referencia a la construcción de puentes y la instalación de servicios de balsas entre ciudades fronterizas brasileñas y bolivianas.

e) La conclusión de los estudios preliminares de dragado en el canal de Tamengo, con miras al reaprovechamiento, entre el antiguo Puerto Sucre y el río Paraguay, para el transporte de la producción de las partidas de mineral de hierro de El Mutún.

f) La efectivización del crédito de 12 millones de dólares norteamericanas ofrecido por el gobierno brasileño al gobierno boliviano, para ser utilizado en la adquisición, en el mercado brasileño, de maquinaria, equipamiento y accesorios destinados a la ejecución de programas camineros bolivianos de interés para los dos países.

g) La realización, en los próximos días, de la reunión de las autoridades financieras de los dos países, para concretar la oferta del gobierno brasileño de contribuir con un monto de 50 millones de dólares norteamericanos para el fondo de desarrollo boliviano, así como para ultimar los detalles necesarios a la utilización, por Bolivia, del crédito de 10 millones de dólares norteamericanos, a que se refiere el artículo V del acuerdo de cooperación y complementación industrial.

h) La próxima realización de la reunión de la comisión administradora del fondo de desarrollo de Santa Cruz, para el examen de los proyectos que serán presentados por el Comité de Obras Públicas de Santa Cruz.

2.- Recalcan igualmente la importancia que se deberá otorgar a los trabajos de la Tercera Reunión de la Comisión Mixta Brasileño-Boliviana sobre cooperación económica y técnica, a realizarse el próximo mes de noviembre, con el objeto de proceder al análisis de los temas bilaterales de mutuo interés y, muy especialmente, al estudio del intercambio comercial e interregional, a la mejora de los medios de comunicación entre los dos países, al establecimiento de la interconexión de los respectivos sistemas de telecomunicaciones, al perfeccionamiento de los dispositivos que regulan el libre tránsito por el territorio brasileño, de mercaderías procedentes de Bolivia o a ella destinados y a la utilización de los almacenes de depósito franco que Bolivia dispone en nuestros puertos de Belém, Porto Velho, Corumbá y Santos, y la ampliación de las áreas de cooperación técnica y científica entre los dos países y de las modalidades que se podrán tomar para hacer más efectivo el grado de su aprovechamiento recíproco.

Los Ministros de Relaciones Exteriores de Brasil y de Bolivia suscriben la presente declaración conjunta en la ciudad de Brasilia, a los 24 días del mes de octubre de 1974.

Jubilados ferroviarios en huelga de hambre

COCHABAMBA, 24 (PRESENCIA).- Trabajadores jubilados ferroviarios iniciaron hoy una huelga de hambre, demandando la cancelación de sus rentas con el bono de 200 pesos bolivianos.

La extrema medida se cumple normalmente, desde esta mañana en el local de la Federación de Ferroviarios, sin que se vislumbre una pronta solución por parte de las autoridades correspondientes.

El Prefecto Eterovic dijo que en horas de la mañana se presentaba una alternativa de suspensión de la huelga, debido a que se recibió un aviso de remesa para un mes.

Las negociaciones iniciadas entre representantes de los jubilados ferroviarios y autoridades locales fracasaron, al parecer, por la firme decisión de los huelguistas.

SINGANI LEYTON
PRESENTA:
LA MEDIA DE LEYTON

VENTAS
JUAN DE LA RIVA 1405
CASI ESQUINA LOAYZA
Tel. 53919

¡Acabe de una vez con el frio!! con
•ESTUFAS A KEROSENE
VOLCAN

•SON LIMPIAS SEGURAS Y ECONOMICAS
PIDA UNA DEMOSTRACION SIN COMPROMISO
HANSA LTDA. La firma boliviana de su confianza con más de 65 años al servicio del país
Departamento Mercaderías Tel. 27731 Yanacocha Esq. Mercado
Sucursales: COCHABAMBA-ORURO-POTOSI-SANTA CRUZ-SUCRE-CAMIRI-TARIJA-TUPIZA-VILLAZON

Victima de una dolencia cardíaca, falleció en Amsterdam el famoso violinista soviético David Oistrakh, considerado por la crítica como el mayor virtuoso de sus país, desde hace 30 años. La fotografía de Oistrakh es de 1966, cuando el artista formaba parte de la planta de profesores del Conservatorio de Moscú.

Violinista D. Oistrakh falleció en Amsterdam

AMSTERDAM, 24 (AP).- El violinista soviético de fama mundial, David Oistrakh, falleció en forma súbita esta madrugada en su hotel de esta capital, dijo un vocero de la Orquesta Filarmónica de Amsterdam.

Según el portavoz, uno de los varios médicos que acudieron a la carrera al lecho de Oistrakh esta madrugada dijo que la muerte parecía deberse al mal cardíaco que afectaba al virtuoso de 66 años desde 1964.

Oistrakh estaba en la capital holandesa como director invitado de la Serie Brahms de la Orquesta Filarmónica y tenía programado para mañana en el Concertgebouw el último concierto de la serie. Había dirigido seis y tocado el violín en tres. Desde que llegó el 7 de este mes.

Los funcionarios de la Embajada Soviética no pudieron ser localizados. La Embajada dispuso enseguida el regreso a la Unión Soviética de los restos del violinista. El cadáver será enviado hoy en avión a Moscú, acompañado por su viuda.

Oistrakh, considerado principal violinista soviético desde hace 30 años, recibió numerosos galardones en su patria y el extranjero.

Fue nombrado en 1958 Artista del Pueblo Soviético, principal condecoración que concede el país a los artistas y recibió además el premio del Estado, el Premio Lenin y la Orden de Lenin.

Fue elegido miembro honorario de la Real Academia de Música de Londres, así como las de Roma y Boston.

Es probable que Oistrakh fuese el más destacado intérprete de los compositores soviéticos contemporáneos como Kachaturian, Shostakovich y Prokofiev, pero su repertorio incluía grandes obras de la música para violín de los últimos tres siglos.

El desarrollo de su arte fue notable durante toda su carrera. Fue un profesor enérgico y dirigió orquestas, además de tocar en conciertos como solista o miembro de conjuntos de cámara. Entre los alumnos de Oistrakh está su hijo Igor, notable concertista que ha tocado a menudo con su padre.

Según un vocero de Interartists, empresarios holandeses de Oistrakh, las personas que lo vieron antes de morir lo encontraron de buen aspecto. Esa impresión contrasta con la de hace unos años, cuando el artista sufrió una serie de ataques al corazón.

La noticia de la muerte de Oistrakh estremeció al mundo musical. El violinista norteamericano Yehudi Menuhin, de vacaciones en las Islas Canarias, lo calificó de tragedia para la música...

Nacido el 30 de septiembre en Odessa, ciudad portuaria del Mar Negro, Oistrakh procede de una familia de músicos. Comenzó sus estudios de violín a la edad de cinco años y debutó en Odessa a los 15.

Oistrakh no siguió una educación musical formal después que finalizó sus estudios en el afamado conservatorio de Odessa a la edad de 18 años.

Se trasladó a Moscú, ganó varios premios y a los 26 años fue designado miembro del Conservatorio estatal de la capital.

El virtuoso hizo su debut en Occidente en Bruselas en 1937, y ganó el primer premio en el Concurso Internacional Isaye.

Después de la Segunda Guerra Mundial ofreció conciertos en todo el mundo.

Denuncia del escritor peruano Vargas Llosa

VARGAS LLOSA

LIMA, OCT 24 (AFP).- El novelista peruano Mario Vargas Llosa denunció hoy una "operación de amedrentamiento" contra las revistas locales "Caretas" y "Oiga".

Dijo que se busca acabar con su publicidad y su publicación, y que la supervivencia de la "oposición", desaparecida en la radio, la televisión y la prensa diaria, es vital para todos los peruanos.

En carta que publicó hoy en el diario "El Comercio", Vargas Llosa expresó que desde hace algunos días las casas comerciales que han dado avisos a las dos revistas reciben visitas de educados funcionarios de la policía de investigaciones.

Estos, añadió, "hacen saber a su interlocutor que el Gobierno --pero entiendo que algunos dicen el Presidente de la República-- estima incomprensible y francamente inamistoso que la firma indicada de publicidad a órganos hostiles al régimen".

Precisó que estas discretas visitas se han venido llevando a cabo en los mismos días que, en Caracas, los periodistas oficiales pronunciaban retumbantes discursos sobre la libertad de prensa en el Perú.

Afirmó que sofocar económicamente a una revista privándola de publicidad y dejándola huérfana de imprenta, porque también las imprentas han recibido la visita de la policía, "no es menos grave que clausurarla, pero sí es, en cambio, más hipócrita".

Tras expresar su creencia de que esta operación de amedrentamiento es llevada a cabo por funcionarios subalternos, desaparecida en la radio, la televisión y la prensa diaria, es vital para todos los peruanos.

En carta que publicó hoy en el diario "El Comercio", Vargas Llosa expresó que desde hace algunos días las casas comerciales que han dado avisos a las dos revistas reciben visitas de educados funcionarios de la policía de investigaciones.

Estos, añadió, "hacen saber a su interlocutor que el Gobierno

Aclaración

Humberto Mendizábal Moya, Presidente de la Federación Boliviana de Colegios de Abogados, y hermano del abogado Jaime Mendizábal Moya, ha aclarado que este se encuentra ausente del país desde hace muchos tiempo, de suerte que no ha podido ser consultado para encabezar ninguna lista para participar en las elecciones del Colegio de Abogados de La Paz.

La aclaración surgió a raíz de informaciones, emanadas por los abogados que intervienen hoy en dicho plebiscito, que señalaban que una de las fórmulas estaba encabezada por Jaime Mendizábal Moya.

ARTE Y CULTURA

Solemne sepelio de restos del escritor Armando Alba

POTOSI, 24 (PRESENCIA).- Más de cinco mil personas de todos los sectores potosinos asistieron al sepelio de los restos del escritor e historiador Armando Alba fallecido en esta ciudad el pasado domingo.

Inicialmente los restos del destacado intelectual potosino fueron velados en el salón de honor de la Prefectura del Departamento y en horas de la mañana del lunes 21, el féretro fue trasladado a la Casa de Moneda, lugar que se convirtió en laboratorio de trabajo y pensamiento del distinguido hombre de letras.

En la Villa Imperial, de acuerdo a decreto del supremo gobierno se declaró feriado, con suspensión de actividades para que la población pueda asistir al sepelio de don Armando Alba.

Luego de ser velados los despojos mortales en el salón de honor de la Casa de Moneda, en el centro del patio de este Museo, la ciudadanía rindió homenaje ante una multitud acongojada.

Alrededor de quince oradores, tuvieron a su cargo la relación de las actividades del escritor fallecido, ponderando su labor cultural y más que todo su dedicación, durante medio siglo, en la organización del Museo de la Casa de Moneda.

El Prefecto del Departamento, así como el Alcalde Municipal, Walter Zuleta y Hernán Gutiérrez, respectivamente, tuvieron a su cargo las palabras para destacar la gran obra efectuada por el distinguido hombre público.

Mario Chacón Torrez, de la Sociedad Geográfica y de Historia, Luis Alfonso Fernández, en representación de las escritores de Bolivia, Roberto Leitón, delegado de escritores y periodistas potosinos, el Rector de la Universidad "Tomás Frías", Jaime Delgadillo, pusieron de relieve la gran obra cultural en bien del terruño y del país.

Otras instituciones, como el Rotary Club, el Banco del Estado, el MNR, los excombatientes del Chaco, los educadores, las entidades femeninas, a través de sus representantes rindieron homenaje póstumo al Director de la Sociedad Geográfica y de Historia de Potosí y mantenedor-curador del Museo de la Casa de Moneda.

Los numerosos oradores coincidieron en calificar a don Armando Alba como Patriarca de Potosí y su más grande representante del siglo que corre.

"El laboratorio de don Armando Alba fue la Casa de Moneda, donde trabajó sin desmayo durante toda su vida", sostuvieron los oradores, a la par que indicaron que "la obra del escritor servirá de ejemplo para las nuevas generaciones".

Luego de los discursos pronunciados en el patio de la Casa de Moneda, los restos de Armando Alba, ante una impresionante concurrencia estimada en más de seis mil personas, fueron llevados a la Basílica Catedral para ser colocados en la cripta de notables.

El cortejo fúnebre, fue llevado por la manzana de la Casa de Moneda y posteriormente por la plaza "10 de Noviembre". Bandas de música del Ejército y de la Guardia Nacional, pusieron la nota consternante y gentes de todas las edades se dieron cita para despedir al renombrado escritor que consagró su vida al servicio de su tierra y de la Patria.

Finalmente, se celebró una misa en la Catedral y en el momento en que los restos del ponderado potosino fallecido, eran colocados en la cripta de notables, se dejaron escuchar salvas de fusilería, ya que don Armando Alba, obtuvo importantes grados militares en la campaña del Chaco.

Armando Alba, falleció el domingo 20 en horas de la madrugada, luego de un estado de coma que se prolongó por más de una semana.

La muerte fue ocasionada por trombosis cerebral y el Director del Museo de la Casa de Moneda, editor, ex-Ministro de Educación, ex-Prefecto, ex-Municipe y ex-diplomático, escritor renombrado, poeta y conservador del patrimonio artístico de Bolivia.

ADIOS A ARMADO ALBA.- El pueblo todo de Potosí dio su último adiós a Armando Alba. Los restos del ilustre escritor fueron acompañados a su última morada por una imponente multitud, tal como lo ilustra la fotografía.

Exposición de Carlos Sheppard

Conferencia de Villarroel Claure

El escritor nacional Rigoberto Villarroel Claure, autor de "Elogio de la crítica" dictó ayer una conferencia sobre el tema "Investigaciones estéticas, Cultura andina, sus raíces étnicas."

La charla, que forma parte de la mesa redonda sobre expresiones de la cultura boliviana actual, se realizó en la Casa Municipal de Cultura.

Villarroel Claure hizo un minucioso análisis de las culturas Puquina, Aymara y Quechua y concluyó en la necesidad de cultivar estas raíces étnicas, a su juicio, substancia medular de la cultura boliviana y latinoamericana.

Parrafo aparte merece la organización de esta Mesa Redonda, que exhibe un inteligente programa, pero que en la práctica se traduce en una lamentable improvisación.La charla de ayer, fijada para horas 18.00 comenzó a las 19 y 30, a lo que hay que agregar la ausencia de los principales responsables del evento.

Semejante conducta resta seriedad a un debate que comenzó con los mejores auspicios.

Por MARIO VELASCO-BACARREZA

En las salas temporales de la Casa Municipal de Cultura, bajo el auspicio del II. Consejo Municipal de Cultura, se está llevando a cabo la exposición del artista paceño CARLOS SHEPPARD, en Homenaje al CDXXVI Aniversario de la Fundación de la ciudad de La Paz.

La muestra incluye 14 acuarelas y 12 óleos/tela. La temática se refiere en su totalidad al paisaje y la motivación paceña y están estructuradas con sencillez y buen conocimiento del color, y pertenecen, por su elaboración y lónica vital a la escuela realista del detallismo y la meticulosidad. En la serie de acuarelas ha logrado este artista transmitir sentimientos delicados y propios de alguna temática paceñista, como es el caso de la acuarela No. 5, denominada "Cerveza paceña" en donde en base a efectos de superposición de color ha obtenido la apariencia exacta del cristal de botella verde-oscura. El resto de los objetos circundantes en esta composición ayudan a crear ambiente para que se note los demás efectos de reflejos, (aunque el portaretratos de fondo casi está por demas). En otras acuarelas como "Copacabana y el Lago Sagrado", "Quinua en el Lago" o en "Portada Casa de Villa Verde" el tratamiento de la acuarela es limpio y sencillo.

Los óleos, realizados también dentro de la escuela tradicionalista, denotan calidad y buen gusto en los paisajes, tratados con calidades neutras que en su mayor parte destacan la intensidad o acentuación de otros colores como los cielos y el lago en las diferentes vistas. El color se manifiesta limpio y con vitalidad cuando ello es necesario. Los detalles o insinuaciones de ellos, son graduales en la medida que van elaborándose o definiéndose.

En la temática de Iglesias del altiplano (óleos Nos. 20, 21)o diversos monumentos, estos son tratados en base a colores sobrios en correspondencia al detallismo y ambiente de lo antiguo. En algunos nos parecen dar la sensación de que le faltara un poco de fuerza y aporte personal, y ello puede ser la nota discutida en presentaciones de este género; en las cuales, de muchas maneras, se nota la presencia del artista y su espíritu, estilo con el cual observa la naturaleza y la plasma en el lienzo. En este sentido, si la fotografía, evidentemente, nos muestra los paisajes con mayor precisión y detallismo, en este caso, el artista Carlos Sheppard, realiza en muchos niveles el mismo trabajo.

SILVANA

El reloj del Cronometrista

Representantes para Sucre:
Camacho y Vega.
La Soriana
Santa Cruz Ltda.
Distribuidores para Bolivia;
HORACIO PEISER

VUELVE SINGANI LEYTON

AHORA! EN SUS 2 TAMAÑOS

VENTAS
JUAN DE LA RIVA 1405
CASI ESQUINA LOAYZA
Tel. 53919

DECLARACION DEL FRENTE DE LA REVOLUCION BOLIVIANA (FRB)

1.- Los partidos políticos Partidos de la Izquierda Revolucionaria (PIR), Partido Social Demócrata (PSD), Movimiento Popular Cristiano (MPC), Partido de la Revolución Boliviana (PRB) y el Movimiento Revolucionario Campesino Barrientista (MRCB), integrados en el Frente de la Revolución Boliviana fundado por el Gral. René Barrientos Ortuño, ratifican su unidad de acción a fin de encauzar y profundizar una amplia convergencia de fuerzas democráticas, revolucionarias y nacionalistas, cívicas y sociales, que no han tenido ni tienen responsabilidades en el proceso iniciado el 21 de agosto de 1971 con el régimen del llamado Frente Popular Nacionalista, cuyo fracaso no es atribuible al pueblo ni a las Fuerzas Armadas de la Nación.

2.- El Frente de la Revolución Boliviana (FRB), entidad ya probada en el ejercicio idóneo y patriótico del gobierno, ante la descomposición que frustra las expectativas nacionales, plantea la necesidad de una nítida alternativa política capaz de resolver los problemas del país en los términos y alcances de la Revolución Boliviana, creando los instrumentos con los que el pueblo pueda convertirse, realmente, en el sujeto principal de los cambios que requieren nuestras estructuras.

3.- A fin de que la República pueda superar la presente situación y encaminarse, firmemente, hacia la pacificación, la convivencia democrática y el libre juego de las fuerzas políticas, el Frente de la Revolución Boliviana pide al actual gobierno la inmediata dictación del decreto de convocatoria a elecciones directas, la adopción de medidas conducentes a una efectiva amnistía y la vigencia de las libertades y derechos constitucionales.

En suma, es preciso crear condiciones para un juego político de gran estilo, que supere las improvisaciones y la politiquería, el oportunismo, la corrupción y la inestabilidad.

4.- El Frente de la Revolución Boliviana, que mantiene tradicional amistad y colaboración con el campesinado, no requiere enviar al agro brigada de adoctrinamiento o persuasión, porque está integrado por amplios bloques de esos trabajadores que conocen de cerca cuál ha sido y es la conducta del régimen que hechó siempre, en forma sistemática, por una Reforma Agraria auténtica que aumente la producción, ofrezca más alimentos y vestido al pueblo y eleve las condiciones materiales y culturales del trabajador rural.

INVOCACION A LA UNIDAD

El Frente de la Revolución Boliviana hace un llamado a la clase obrera, a los maestros, universitarios e intelectuales, a los organismos cívicos, a las mujeres y a los hombres, a la ciudadanía independiente, a la juventud que espera y debe jugar un papel en la reconstrucción del país, en fin, a todos los que están interesados en romper las barreras del atraso, la pobreza y la ignorancia para alistarse en un vigoroso movimiento de unidad nacional que siente las bases de una democracia orgánica que por su filosofía de desarrollo e integración y su eficaz estructura pueda aprovechar los factores favorables que hoy se presentan para la economía y consiguientemente para garantizar la autodeterminación y la libertad de los bolivianos.

Partiendo de la convicción de que el sectarismo es obstáculo que debe ser vencido a costa de cualquier sacrificio, los partidos que suscriben este acuerdo estudian y consultan a sus militantes la posibilidad de su compactación en un ente político que, con un solo nombre, una sola declaración de objetivos y una sola estructura orgánizativa, se sobreponga a la presente atomización y ofrezca a los ciudadanos hasta hoy aislados por los reparos que oponen a cada partido en particular, la oportunidad de cumplir sus deberes cívicos en un gran proceso que no tenga otra miras que el desarrollo, la integración y la independencia nacional, el bienestar, la dignificación y la felicidad de los bolivianos.

La Paz, Octubre de 1974

Alberto Crespo Gutiérrez
Jefe alterno del F.R.B.
COMITE NACIONAL DEL F.R.B.

SERVICE 2 MIRAFLORES

Su TELEVISOR merece el mejor servicio TECNICO
Su RADIO la mejor experiencia
Su equipo de ALTA FIDELIDAD un SERVICE en Audio de alta calidad
Solamente Service 2 de Miraflores le ofrece una perfecta REPARACION TOTAL
Ab. Busch 1248 Teléfono 53195

EN ANTICRETICO

Se precisa departamento amoblado para persona extranjera sola. Preferible Sopocachi o San Pedro.
Ofertas por escrito a Departamento Financiero del Comité Organizador de los VIII Juegos Deportivos Bolivarianos, Edificio Cosmos 9º Piso, Av. 16 de Julio 1800
SECRETARIO GENERAL

COMUNICADO

FEDERACION DEPARTAMENTAL DE GREMIALES DE COMERCIANTES MINORISTAS DE LA PAZ

En vista de que algunas personas ajenas a nuestra institución, han procedido al membretado de papeles de Oficio, Sello con fines preconcebidos.

La Federación mediante el presente comunicado hace saber que oficios sin la firma de los secretarios legalmente reconocidos por las autoridades, son nulos, necesariamente los oficios estarán firmados por los Secretarios Jaime Ruiz, Luis Quisbert y otros dirigentes.

POR EL DIRECTORIO

Jaime Ruiz STRIO GENERAL; Luis Quisbert; STRIO RELACIONES; Emilio Calsina; STRIO HACIENDA; Luis López Quino; STRIO CONFLICTOS.

FEDERACION DEPARTAMENTAL DE GREMIALES DEL CONGRESO MINORISTA

FUNDADO EL 10-XI-1954
AFILIADA C.S.T.C.B.
LA PAZ - BOLIVIA.

MINISTERIO DE EDUCACION Y CULTURA

CONSEJO DE RACIONALIZACION ADMINISTRATIVA (C.R.A.)

CONVOCATORIA A PROPUESTAS No. 01/74.-

Por disposición del señor Ministro de Educación y Cultura, se invita a EMPRESAS CONSULTORAS DE INGENIERIA, Nacionales e Internacionales a presentar propuestas para la preparación de planos de construcción, especificaciones y supervisión de obras para 9 Centros Distritales de Desarrollo Educativo y 2 pabellones adicionales a construcciones existentes en Sucre y Tarija para Institutos de Capacitación Administrativa.

El Contrato por servicios de Consultoría será financiado con fondos del Préstamo de USAID No. 511-V-051.

Las Empresas interesadas podrán solicitar los datos referentes al Programa de Construcciones en la Secretaría del Consejo de Racionalización Administrativa de la calle Illimani No. 1945 de la ciudad de La Paz.

Las propuestas se recibirán hasta las 12:00 horas (medio día); del 9 de diciembre de 1974. No se recibirán propuestas después de la hora y día indicados.

La Paz, 25 de octubre de 1974

DEPARTAMENTO DE RELACIONES PUBLICAS Y PRENSA.

SIEMENS

Precisión y seguridad para la industria.

- interruptores
- arrancadores
- fusibles
- guardamotores
- contactores
- botoneras

aparatos de maniobra...

Siemens

HANSA Ltda. La firma boliviana de su confianza con mas de 65 años al servicio del país

DEPTO. TECNICO Tels.42836 · 55219 · 53661

Sucursales: COCHABAMBA · ORURO · POTOSI · SANTA CRUZ · SUCRE · TARIJA · VILLAZON · TUPIZA

Distribuye en LA PAZ: EMDORA LTDA. Yanacocha 599 - En SANTA CRUZ: COSMETICA CIENTIFICA Florida 41

Se presentan en París colecciones de verano

PARIS OCT 23 (AFP) La semana grande de las colecciones de alta costura en serie (pret - a porter) se halla en su esplendor aquí, con todo lo imaginable en moda primaveral, y veraniega, desde el bikini hasta el traje de noche, pasando por el conjunto dos piezas de calle y la prenda de playa.

La competición se juega en dos frentes: el primero en el Palacio de las Explosiones de París, donde mil expositores internacionales se hallan permanentemente, desde el sábado pasado, a disposición de los compradores y de las interesadas y, el segundo, en pleno corazón de París, donde unos 20 creadores de alta costura afamados proponen lo que puede considerarse ya el estilo de las grandes colecciones de enero próximo.

Las colecciones "pret-a-porter", o sea alta costura en serie, de los grandes modistos parisienses o de los estilistas ambiciosos de imponerse en el mercado mundial tomar cada vez mayor importancia, opinaron los expertos.

Y si es cierto que las mujeres más ricas del mundo gustan lucir un modelo Dior, Cardin o Saint-Laurent de auténtica factura, tampoco desdeñan muchas de ellas comprar en una "boutique" el "conjuntito" original, por poco que les siente bien, en vez de pedirlo de medida y en exclusividad.

Algunos modistos no repararon en estar presentes en los dos frentes: en sus salones y en la "Porte de Versalles". Así le ocurrió a Pierre Cardin, el esteta, quien expuso allí en cuatro stands un montón de modelitos de todo tipo.

Se trata de una colección dispar, desde prendas playeras, t-shirts en jersey, hasta conjuntos de vestir, al estilo balneario de lujo, o prendas folklóricas, en género de punto (lino natural) o de maravillosos impermeables que pueden servir como abrigos de noche.

En cuanto a la clientela, se observaron bastantes compradores británicos, seducidos por encantadores vestidos-funda estampados, fruncidos en el escote como alborneces y que pueden llevarse en tela en la mañana, en seda por la tarde.

Dos tipos de impermeable causaron impacto: un "trench-coat" con el busto ajustado y falda con forma en shantung natural, otro del mismo estilo en tercíopelo de canutillo, color marrón, realzado con vinyl.

Ese colorido marrón fue escogido por el siempre juvenil Courreges, quien ve la vida en rosa en invierno y en marrón para el verano.

Así, para las horas cálidas de la próxima temporada, Courreges propone unos trajes-sastre bermudas en lana "cabello de negro", saharianas, faldas y pantalones cortados en el mismo tono, lo cual realza la piel tostada de la mujer a orillas del mar o en la montaña.

Pero, con su estilo de siempre, algo suavizado, Courreges muestra prendas de otros coloridos: todos en tonos pastel, además del blanco, y para la noche, trajes largos ceñidos estampados con flores.

Cabe señalar también hoy un modisto, que se puso bastante "de moda", ya que es el preferido de la primera dama francesa, Ana-Aymone, Valery Giscard D'estaing: Jean-Louis Scherrer

Este creador de alta costura bajó a la calle con sus modelos de "pret-a-porter" muy "americanizados". Parece como si se hubiese inspirado en las playas de Florida

Entre sus decenas de modelos, se vieron prendas a lo "feminiswomen", así como capas de playa como aquella que la actriz Esther Williams lucía en "el baile de las sirenas", y también faldas anchas en telas de espiguilla, vestidos de piscina, blancos o negros con la espalda al aire y falda de volantes.

Muy parisienses, por el contrario, unos conjuntos falda-paraguas, un camisero y capa inmensa en gabardina de algodón o lana en tonos rebuscados arena, verde oliva, kaki, miel.

También, unos vestidos-abrigo de cuadritos color azul marino y blanco sastre de chaqueta a cuadros y falda unida (marino blanco) y camiseros blancos de cuello grande estocado.

Para las horas de vestir, el colorido parma y el verde-oliva y en la noche, cascadas de flores en la oreja, en el hombro y vestidos "mixtos", medio de vestir, medio campesina en seda estampada con grandes flores ingenuas. AFP.

DOS PIEZAS.- El modelo de pantalones anchos, con túnica corta y mucho vuelo, lleva un detalle de líneas plateadas en los bordes y en el cuello que tienen un efecto interesante sobre el tono verde de seda del conjunto. Fue presentado en las colecciones de Verano que se exhiben en París. (Radiofoto AP).

COLECCION SAINT LAURENT 1975.- París 23 (AP).- La fotografía muestra a la modelo de temporada de la colección Saint Laurent 1975 presentada en París (Radiofoto AP).

Colección de Saint Laurent no muestra muchos cambios

PARIS, 24 (AP).- Cada temporada, el mundo de la moda espera en suspenso las presentacion de las nuevas creaciones de Yves Saint Laurent.

Ahora que han sido exhibidas, es posible respirar con alivio: nada ha cambiado mucho para la próxima primavera. El largo de las faldas fluctúa graciosamente pero no sube nunca más arriba de la rodilla. Y se trata en general de faldas voluminosas -igual que los modelos de este otoño.

La colección de primavera-verano de Saint Laurent ofrece en general pocas variaciones con respecto a la colección del mismo período del año pasado. Si a usted le gustaron las batitas estampadas de estilo campesino, escote bajo y mangas infladas de esta última primavera, también le gustarán probablemente las de la próxima.

En realidad, la bata campesina de flores estampadas es una idea económica: puede usarse como blusa o sobre una blusa, puede combinarse con pantalones de algodón, con faldas de algodón estampadas, con pantalones cortos, con una simple falda de noche a la rodilla o con una elegante que llegue al tobillo.

Los colores son vividos y variados. Las flores de los estampados, de diversos tamaños, presentan diversos tonos de rojo, azul o verde. El inevitable pañuelo de cabeza tiene un estampado diferente.

Saint Laurent, a diferencia de otras casas, ha incluido en su colección numerosos pantalones. Muchos son de corte clásico, de diversos tonos y generalmente de algodón, para combinarlos con blusas largas para usar por fuera con cinturón propio o para llevar abiertas sobre tricots.

La principal innovación para la primavera de Saint Laurent es la reaparición de la marinera, con encajes en el escote y combinada con pantalones en azul marino y blanco. El gorro marinero viene en todos los colores.

La "chemise" de Saint Laurent estará disponible este año en la serie de confección, también con los estampados que se han convertido en la marca de fábrica de la casa.

Pero mucho más atractiva es la falda de chiffón negro semitransparente. Después de todo, si una tiene buenas piernas, ¿por qué ocultarlas?.

A los cuatro vientos

PSICOLOGIA

Un peluquero italiano, que se interesa en la psicología femenina, ha dicho:

- Las mujeres son extraordinarias... Cada vez que una de mis clientas se entera de que su marido no ha conseguido el aumento de sueldo que esperaba, se precipita a comprarse un vestido nuevo... para aliviar la desilusión del pobre tesoro.

PUNTOS DE VISTA

El autor francés Tristan Bernard encuentra en un teatro a uno de sus amigos conocido por su gran elegancia y le dice:

- ¡Qué elegante! ¡Cada vez más se parece usted al "beau Brummel"!

- Bueno, contesta el amigo -, pero mi mérito no es muy grande. Tengo la suerte de conocer a un sastre que me viste gratis. Pero con una condición: que yo diga a todo el mundo que es el quien me viste.

- Es muy extraño - contesta el autor francés -. Tengo un sastre que me viste también gratuitamente, pero a condición que, sobre todo, no lo diga a nadie...

Agenda Femenina

ABES

Se cita a todos los socios de la Asociación Boliviana de Educación Sexual a la reunión que se llevará a cabo hoy a horas 19 p.m. en el local del Edificio Almaráz 2º. piso (entre Mercado y Yanacocha).

SIMPOSIO SOBRE EL MENOR

Hoy se cumplirá el ter. día de sesiones del Simposio Jurídico Médico Social sobre el Menor organizado por la Federación de Mujeres Profesionales Universitarias. El programa a desarrollarse en el día es el siguiente:

VIERNES 25 Hrs. 10 a.m. "La desnutrición proteinocalórica. Aspectos maternos e infantiles, su importancia en el desarrollo del niño. Como combatirlo" Dr. Cecilio Abela Deheza

Hrs. 10 y 30 "Niñez y Alimentación" Dr. Jorge Irazoque.

Hrs. 11.- "Desnutrición infantil" Dr. Luis Hurtado Gómez

Hrs. 11 y 30 Discusión de Mesa Redonda y Conclusiones

Hrs. 18.- "Marginalidad Social y Educación Popular, Sr. Mariano Baptista Gumucio

Hrs. 18 y 30.- "Educación Sexual en Bolivia" Dr. Eduardo Maldonado Ramírez

Hrs. 19.- "Psicología Amparo Jurídico del Me Dr. Nils Noya Tapia.

Hrs. 19 y 30 Discusión de M Redonda y Conclusiones.

ESPOSAS DE ECONOMIS

En reunión celebrada ayer socias de esta institución dieron su homenaje a la dación de La Paz a través de disertación de la señ Graciela de Aguilar.

CIRCULO DE MUJE PERIODISTAS

Hoy a horas 15 se realiz sesión trabajo de esta titución. Se recomienda pun asistencia a las socias.

Fue posesionada Mesa Directiva de Centro Cívico "20 de Octubre"

EL CENTRO CIVICO CULTURAL FEMENINO "20 DE OCTUBRE" ha elegido su nuevo Directorio para el periodo 1974- 1975- con las siguientes socias:

PRESIDENTA: Sra. Nilda Roca de Fernández

VICE-PRESIDENTA: Sra. Lola Meneses de Uria.

Secretaria General: Sra. Only de Aguilera

Secretaria de Actas: Sra. Carmela de Crespo

Secretaria de Hacienda: Lucy de Garcia.

Secretaria de Prensa y Propaganda: Sra. Esperanza de Argote

Secretaria de Cultura: Sra. Graciela Bozo Dick

Asesora: Dra. Inés Vera de Ayoroa

Directora del Club del Libro "Pedro Domingo Murillo": Sra. Mercedes de Boudoin.

Secretaria: Sra. Elvira E. de Rojas

Vocales: Sra. Carola de Mendez
Sra. Lucy de Valdivia
Sra. Zoila de Arana
Sra. Aida de Patiño

Consejo Consultivo: Sra. Olga O. de Valdivia

Sra. Guillermina Diaz Romero

CUMPLEAÑOS

La Srta. GABBY ANGELA JAS AYALA, estudiante d Facultad de Derecho de UMSA, celebra hoy su versario natal; con ese m será agasajada por un grup amigos.

Para el aseo íntimo de la mujer.

Vagisec LUCHA

(Líquido Concentrado).

Elimina la causa del mal olor. Alivio casi inmediato de la picazón. Económico. Un sobrecito para medio Litro de agua.

Pida en las mejores farmacias del país.

Un grupo de amigas de la Cancillería ofreció un tée en honor de la señorita María Elizabe Pinto Castedo, despidiéndola por su próximo matrimonio. En la foto un aparte del agasajo.

Fallecimientos

"BOLIVAR" S.A. DE SEGUROS participa el sensible fallecimiento del que en vida fue su asegurado.

Don MANUEL CHUQUIMIA LOZA

(Q. E. P. D.)

María Concepción vda. de Chuquimia esposa; los hijos, hijos políticos, sobrinos, nietos y demas familia ruegan a sus amistades y en forma especial al Min. de Defensa, Escuela Militar de Ingeniería "Mrcl. Sucre y demas Camaradas de las Fuerzas Armadas, se dignen asistir a la traslación de los restos mortales del extinto al Cementerio General el dia de hoy viernes 25 a hs. 16 p.m.

El cortejo fúnebre partirá de la Escuela Militar de Ingenieros, Av. Arce.

Favor que comprometerá la gratitud de la familia doliente.

La Paz, octubre 1974

En la Paz del Señor y confortada con los auxilios de la Santa Religión Católica, ha dejado de existir la que en vida fue, abnegada madre y ejemplar esposa:

Dña. MACLOVIA POVEDA DE ZAMBRANA

Q. E. P. D.

Justo P. Zambrana Esposo, Osvaldo, Ofelia, Esther, Esperanza, Ricardo, Corina, hijos; Estela Paredes, Hugo Iturri A., Luis Iruste E., Rudy Carrasco, Nelly M. de Zambrana; hijos políticos, Estela Poveda; hermana (ausente), Eusebio Zambrana hermano político, sobrinos, nietos, bisnietos, y demás familia ruegan a sus relaciones, en forma especial a los Jubilados Ferroviarios, Residentes Potosinos, Empleados Ferroviarios de la Estación Central, Personal de la Compañía Industrial de Tabacos, se dignen asistir a la traslación de los restos mortales de la extinta, al Cementerio General, el dia de hoy Viernes 25 a Hs. 4 de la tarde.

El cortejo fúnebre partirá de la Avda. Perú Nº. 257 (Sede de la Asociación de Jubilados Ferroviarios).

Favor que comprometerá la eterna gratitud de la familia doliente.

Misas

Luz Aurora Arias v. de Ordoñez, esposa; Eunice, Josué, Abel, Abraham, Samuel y Rebeca Ordoñez Arias, hijos; Ernesto Arias Velasquez, Elena Peñaranda de Arias, padres políticos; Edda y Margarita Arias Peñaranda, Isaac Caro, Maria Arias de Caro, hermanos políticos; los sobrinos y demás familiares del que en vida fué abnegado padre y ejemplar esposo.

FERNANDO F. ORDOÑEZ ANTEZANA

Q. D. D. G.

Ruegan a ustedes asistir a la misa que en sufragio del alma del extinto y recordando los dos años de su llorado fallecimiento se mandará a oficiar el dia 25 del presente a horas 10 a.m. en la Catedral Metropolitana de La Paz, favor que comprometerá la eterna gratitud de la familia doliente. El duelo se despide en la puerta del templo.

Norah Alarcón y Dalio Alarcón hijos, Hedwig W. de Alarcón hija política, Ester C. v. de Martínez, Rose C. v. de Medina, Carlos Callao M., Const. Mejía A., Abigail M. de Mollinedo; Marina Alarcón, Bertha A. de Arrieta y Norah A. de Gonzales (ausentes) sobrinos, nietas, y demás familia de la que en vida fue abnegada madre

Doña ISABEL ALARCON MARIACA

Q. E. P. D.

Ruegan a sus amistades y personas piadosas se dignen asistir a la misa que recordando los ocho días de su llorado fallecimiento mandarán a oficiar en el Templo de San Juan de Dios, el dia de mañana sábado 26 del presente mes, a horas 12 y 30 (p.m.)

Favor que comprometerá la gratitud de la familia doliente.

La familia de la que en vida fue

Sra. EMMA SALDAÑA DE CARRANZA

Q. E. P. D.

Invita a sus familiares, residentes de Coroico, amistades y personas piadosas a asistir a la misa que recordando los seis meses de su sensible fallecimiento mandará celebrar a horas 10 a.m. el dia de mañana sábado 26 en la Catedral de Nuestra Señora de La Paz.

MEDIAL Ginebra - Suiza

Representante exclusivo para Bolivia: La Paz "ANDIN LTDA." Telf. 43084 Cas. 6127

DEFUNCION

Ha dejado de existir confortada con los auxilios de la Santa Religión Católica y la Bendición Papal, la que en vida fue ejemplar madre, esposa, señora doña:

CARMEN GRACIELA VACAFLOR DE TORRES

(Q. E. P. D.)

El esposo Mayor Luis Torres Pascoe, sus hijas Ana María Díaz de Peres Velasco, Carmen Torres de Peres Arenas, María Luisa Torres Vacaflor, los hijos políticos Javier Peres Velasco, Gonzalo Peres Arenas, los nietos Francisco Javier, María Alejandra, los hermanos Víctor Vacaflor Oviedo, María Luisa V. de Ramos, Ana María V. de Ossio, Carmela Vacaflor (ausente) los hermanos políticos, Elena G. de Vacaflor, Victor Ramos, Jaime Ossio Quezada, los tios, primos, sobrinos y demás familia, rugan a sus relaciones, residentes tupiceños, se dignen concurrir a la traslación de los restos mortales de la extinta al Cementerio General el día sábado 26 del presente mes a hrs. 11 a.m. El cortejo fúnebre partirá de la Avenida 20 de Octubre No. 1819 (Interior). Atención que comprometerá la eterna gratitud de la familia doliente.

La Paz, octubre 1974

Misas

AGRADECIMIENTO E INVITACION

Julia Reyes Romero de Martínez y Dr. Max Reyes Romero, hijos, y demás miembros familiares del que en vida fué abnegado padre señor.

Dn. ROSENDO REYES ROMERO

(Benemérito del Acre)

(Q. E. P. D.)

Agradecen profundamente a sus dignas amistades, Héroes del Acre, Héroes Defensores de Alihuatá y Km. 7 Magisterio y otras instituciones, por sus expresiones de pesar, insinuándoles asistir a la Misa que en sufragio del alma del extinto y recordando los ocho días de su muy sentido deceso, mandarán a oficiar el día Sábado 26 del presente, a hs. 10.15 en el templo de La Merced.

Su asistencia a este acto piadoso, comprometerá la gratitud de la familia doliente.

Octubre 1974

La familia de la que en vida fue

Doña MERCEDES ZAPATA v. de PINEDO

Q. E. P. D.

Invita a sus parientes y amigos, a la misa que en sufragio del alma de la extinta mandarán a celebrar, recordando dos años de su sensible fallecimiento, el día de hoy Viernes 25 del Presente a Hrs. 19 (7 de la noche) en el templo de María Auxiliadora (Av. 16 de Julio) Agradecen anticipadamente su asistencia.

tapisom | président

a sus pies

*LA SUPER ALFOMBRA digna de un REY

*CALIDAD DE CATEGORIA MUNDIAL SOMMER

OSMET LTDA. POTOSI 1126 - CASILLA 2935

GERENCIA Telef. 20904 - VENTAS Telef. 58020

SATA CRUZ Independencia 422 Telef. 29941

ORURO Casa morales Ayacucho 560

AVISOS ECONOMICOS

Revistas Libros

NUESTRA OFERTA

CORTADA - Diccionario Médico Labor, 3 tomos.
FIESER LOUIS F.- Química Orgánica Superior, 2 tomos.
WEISZ - La Ciencia de la Biología.
BURDON - Microbiología.
DIAZ-LAGUENS - Biología Médica.
CALABRESE-ASTOLFI - Toxicología.
MERTZ - Bioquímica.
WINTROBE - Hematología Clínica.
MORROS SARDA - Elementos de Filosofía, 2 tomos.
MORAGUES BERAT - Clícia Obstétrica.

GISBERT Y CIA. S.A.
Librería - Papelería - Editorial.
Comercio 1270-1280
Casilla 195
La Paz.

Examenes ascenso para policías, cualquier materia Instituto "Eva Perón" Yanacocha 682. (24-26/52781)

Departamentos Habitaciones

CARVAJAL Yanacocha 448 Tel. 54862.- Departamento anticrético Manco Kapac dos dormitorios dependencias entrega inmediata - Departamento anticrético Pedro Salazar cerca Plaza Abaroa dos dormitorios dependencias vacía. - Departamento anticrético calle Graneros cerca Mercado Negro dos dormitorios dependencias vacío- Departamento Jorge Saenz anticrético - (25-26)

CARVAJAL- Yanacocha 448 Tel. 54862.- Habitación amplia calle Landaeta anticrético, Dos habitaciones Chacaltaya anticrético 6.000. Dos habitaciones mixto calle Guilarte Miraflores.- Una habitación Av. Bustamante anticrético 5.000. Dos habitaciones Plaza Venezuela mixto - Dos habitaciones Següencoma anticrético, o alquiler Dos habitaciones anticrético Villa Fatima. otras distintas zonas. Tienda anticrético calle Ayllón otras distintas zonas. (25-26)

CARVAJAL Yanacocha 448.- Departamento calle Quiroga cerca Busch mixto entrega inmediata - Otras distintas zonas (25-26)

SOPOCACHI Alquilo dormitorio asoleado a dos personas. Pensión, ropa lavada, teléfono 28079 (18-25/52614)

Alquilo confortable dormitorio, baño independiente, teléfono Caballero honorable. Teléfono 28291. (24-26/52778)

- ANTICRETICO Departamento living-comedor, dos dormitorios, dependencias sobre Fábrica Said. $b. 50.000 Referencias teléfono 29435. (21-25/52752)

FAMILIA REDUCIDA Da 20.000 por pequeño departamento preferible San Pedro, Miraflores Bajo - Zona Norte - Chijini Referencias Viluyo 304 Modas Princesa Hs. 9/12 y 15/18 (R)

DEPOSITO Necesitamos en anticrético y lugar céntrico. Referencias teléfono 40460 - 41125 Sra. Elba (R).

DEPARTAMENTO Propiedad horizontal compro, reconozco deuda. Referencias teléfono 50116 (R).

NECESITO Pequeño departamento preferible en San Miguel Teléfono 27756 (R)

NECESITO Departamento pequeño. Pago hasta $b. 800.oo. Ref. Teléfono 63896. (R).

COMERCIAL "ALAS" GALERIA LUZ. Tel. 29734.- Alquila piezas amobladas con pensión derecho a baño, Teléfono.

ALQUILO Habitación Bolivar 1055. (24-26/52786)

ALQUILO OFICINA Céntrica teléf. 25913. Horas oficina (19-25/52634)

COMERCIAL "ALAS" GALERIA LUZ, Tel. 29734 Alquila pequeño departamento un dormitorio, mixto o alquiler Miraflores.

COMERCIAL "ALAS" GALERIA LUZ Tel. 29734.- Alquila departamento dos dormitorios, dependencias, garaje jardín, Calacoto.

TRANFIERO OFICINA en Plaza Murillo. Vendo cocina a gas con gárrafa, mesa de marfilina y radio - tocadiscos, Ref. teléfonos 29393 ó 40104 (R)

ANTICRETICO NECESITO Departamento Céntrico de 2 dormitorios para 3 personas mayores. Referencias teléfono 82709. (R).

Casas

CARVAJAL Yanacocha 448,- Vende casas, Bosque Bolognia - Alto La Paz distintas zonas, Calle Beni departamento completo entrega vacía- Calle Estenssoro paralela calle Bolívar vacía - Calle Chirinos cerca parque Uyuni - Plazuela Mariscal Santa Cruz, con Horno entrega vacía - Calle Cap. Castrillo departamento horizontal vacía. Menendez Pelayo Alto Sopocachi entrega vacía, otras distintas zonas. (25-26)

CARVAJAL.- Yanacocha 448 Tel. 54862.- Vende casas Sajama dos departamentos entrega vacía.- Collasuyo vacía - Panamá departamento completo calle Pinilla San Pedro - Barrio Petrolero zona Tejar vacía. - Villa Fátima vacía - Vino Tinto ganga 7.000 - (25-26)

CARVAJAL- Yanacocha 448 Casa junta calle Eyzaguirre cerca Cementerio apropiado para Quinta - Bar - Casa junta Buenos Aires anticrético. (25-26)

DEPOSITO EN INTERIOR Casa preferentemente zona céntrica se precisa en contrato anticrético. Llamar horas oficina a Srta. Rosario Sánchez, teléfono 40460 (R).

URGENTE, necesito casa o departamento en anticrético dos dormitorios, preferentemente en Sopocachi. Ref. teléfono 53370. (R.)

LUBRAVE Perez Velasco 775 Necesitamos venta de casas, terrenos, anticréticos alquileres (25)

VENDO CASITA Ref. Buenos Aires 1341 (24-25/52793)

OFRECEMOS $US. 15.000.- Anticrético por casa 4 dormitorios, escritorio, teléfono, 2 baños completos, baño visita, jardín, dependencias empleados, garage, desde 1°. Noviembre, Sopocachi, Calacoto, La Florida, Llamar teléfono 54541. (19-24/52631)

COMERCIAL "ALAS" GALERIA LUZ. Tel. 29734.- Alquila muy confortable casa, dos dormitorios, dos baños, y dependencias, jardín garaje, teléfono.

CARVAJAL Yanacocha 448.- Casas, departamentos, habitaciones necesito alquiler anticrético propietarios no pagan comisión (25-26)

Preciso casa en alquiler. Referencias teléfono 82848 (R)

Varios

500.--$b. DE GRATIFICACION Por perrito muy pequeño llamado "OSITO" (Chapi) Blanco Lanudo (sucio) cojea un poco de la patita izquierda trasera perrito - viejo casi sin dientes. Referencias teléfono 65311 (25-27/52797)

TIENDA Alquilo Guachalla 828 (25-27/50628)

LUBRAVE Perez Velasco 775 Préstamos 1.000 2.000 dólares sobre hipoteca (25)

TRAMITES MILITARES Libretas, substitutivos, jubilaciones, rentas vejez; gestiona BENEMERITO DANIEL ARDUZ, procurador causas, ex-secretario tribunal militar 30 años práctica Sagarnaga 161 Teléfono 54718 Casilla 3807 (24-25/52782).

CARVAJAL Yanacocha 448.- Dinero presto 5.000- 10; 15: 20: 25: 30: 50; demás sumas - Dólares desde 1.000 hasta 10.000 Sobre primera hipoteca - Sobre joyas desde 1.000 adelante. Asimismo necesito capitalistas no pagan comisión reserva absoluta. (25-26)

OFRECEMOS Harina argentina primera calidad. Camino asfaltado Oruro Alto La Paz "FAVENTAL" (23-25/47728).

GUITARRA Compro para principiantes. Referencias teléfono 50116 (R).

ALAMBRE GALVANIZADO se vende por Kilos dirigirse Fabrica Said Fono 51706 (23-25/T).

SOLES PERUANOS Compro teléfono 43376. (22-24/52753)

SABANITAS Para bebitos, vendo. Teléf. 21921. (19-26/T)

SILLA DE RUEDAS Compro ocasión ofertas. teléfono N°. 61184 en horas de oficina (R)

COMPRO UN "BLACK 5" Para Guitarra Referencias Calle Tarija N° 355 (R)

LUBRAVE Perez Velasco 775 Necesitamos capitalistas para préstamos (25)

Propiedades Terrenos

CARVAJAL Yanacocha 448.- Tel. 54862 Lote vendo calle Luis Lara cerca Mercado Rodríguez, 1005mts. fraccionables cuatro lotes ocasión Lotes Alto Obrajes - Següencoma.- Bosque Bolognia 418mts. Lote Villas, Fátima, Copacabana, ciudad Cochabamba, Av. Blanco Galindo 900mts. cercado excelente lugar ocasión. Alto La Paz - Vino Tinto - otras zonas .- (25-26)

COMERCIAL "ALAS" GALERIA LUZ. Tel. 29734.- Vendo terreno 504 m2 Alto San Pedro.

COMPRO TERRENO, en Irpavi, preferentemente primeras calles zona del cerro. Ref. teléfono 82848.

VENDO Terreno ocasión, Següencoma, Ingavi 958, teléf. 20364. (19-24/52639)

A PRIMERA OFERTA, véndese terreno en Urbanización LA CHIMBA Cochabamba, teléfono 23979. (R)

COMPRO TERRENO, en Cochabamba aproximadamente 1.000 m2. sobre asfaltado Blanco Galindo Quillacollo. Ref. Eusebio Amurrio. Potosí, calle Alurralde No. 23. (15-29/P.)

Teléfonos

OCASION LINEA COMERCIAL $b. 17.000 En Venta teléfono 52580 (25/52951)

CARVAJAL Yanacocha 448. Tel. 54862.- Teléfono comercial transfiero instalado calle Figueroa particular ofrezco anticrético 8.000. particular alquilo instalado Av. Pando - Comercial transfiero instalado Yanacocha otro teléfono comercial alquilo instalado cerca Tribunales otras distintas zonas .(25-26)

Empleados

COCINERA PRECISO Para Irpavi cama adentro, teléfonos 82848 - 52178 (L).

JOVEN, estudiante de contabilidad desea trabajar como auxiliar en el ramo, llamar al teléfono 24267. (R)

SE NECESITA Cuidador cerca Ciudad del Niño Preferible Matrimonio Teléfono 22175 horas oficina (25-26/52794)

Técnicos

PLOMERO se hacen instalaciones y reparaciones teléfono 54306 (23-24/52769).

PINTOR albañil refacciones teléfono 53440 (23-25/52771).

VENDO Tambores, chatas, lavamanos, canaletas de calamina, calefones pequeños, lámpara a kerosen, mesas de luz, catres, urinario Montevideo 176. (24-26/52788)

REPARAMOS RADIOS Televisores, Obrajes, Teléf. 82033. (19-27/52633)

PLOMERO Se hacen instalaciones y Reparaciones teléfono 54306 (25-26/52795)

ELECTRICISTA Instalaciones, reparaciones, teléf. 41585. (19-24/52640)

PASCUAL, pintor de interiores y exteriores. Llamar al teléfono 62307. (16-16-XI-74)

ELECTRICIDAD Proyectos para instalaciones eléctricas, iluminación, consultoria se atiende en Av. Estrada N° 54, planta baja Teléfono 57260 (24-27/52790)

REPARAMOS Refrigeradores, lavadoras, toda marca Teléfono 60166. (24-2/T)

REPARAMOS Televisores radio a domiclio con garantía Teléfono 62529. (24-26/T).

- TECNICO EXTRANJERO Repara Televisores a DOMICILIO teléfono 29576 (21-25/T)

Orquestas

ORQUESTA Los Pequeninos. Teléfono 50556 - 65343 (28-28 Oct./T)

ORQUESTA, electrónica, teléfono 53220. (16-31/52547)

ORQUESTA COPACABANA, teléfonos 65955-60788. (15-31/52524)

LOS ONIX, conjunto electrónico, teléfono 54333.(16-31/52545)

Ofertas especiales

VENDO lavadores de oro 22 kilates Batallón Victoria 801 Esq. Armentia (R)

PIZARRA Y LAJA Todo uso, pisos, fachadas zócalos, final prolongación Victor Sanjinés 121, teléf. 43131. (19-24/52637)

Repuestos

SKODA Compro motor y caja cualquier estado. Taller Espinoza Juan de Vargas 2278 teléfono 27591 (R)

WILLYS Motor alto vendo medio paquete. Taller Espinoza Juan de Vargas 2278 teléfono 27591 (R)

Muebles

EN 5.000 $b. VENDO Un juego de comedor. Avenida General Lanza 2230 (25-26/T)

MUEBLES Dormitorios, comedores, formicados livings ocasión facilidades. Almirante Grau 1306 esquina Yacuma (23-24/52773).

URGENTE Vendo living, comedor, dormitorio, hall, máquina de coser, licuadoras, extractora, máquina múltiple, ropa, utensilios, peceras, cocina, varios. Carrasco 1400 esquina Busch 1718. Tardes. (19-25/52621)

Vehículos

PRESTO Dinero distantes sumas hipotecarias y sobre joyas. Comercio 1057 Oficina 1 Teléfono 54793. (24-25/52780)

VENDO CAMION Toyota 60 qq. modelo 1964 perfectas condiciones Referencias teléfono 61171 (25-26/52798)

OPEL olimpia 1700 medio paquete $b. 18.000 Teléfono 61734. (24-25/52777).

VENDO ocasión micro Mercedes Bens Aleman línea Viacha Ref: San Francisco (Parada Micros) o Evaristo Valle N° 140 Tel. 54310. (24-27/52779)

VENDO Wolksvagen cucaracha modelo 1967 buen estado Ref; Germany Motors Pasaje Corneta Mamani - Landaeta. (R).

VAGONETA CHEVROLET Modelo 1972, doble tracción precio $bs. 195.000 especial para servicio rápido. Referencias La Paz teléfono 83000 Oruro teléfono 51654. (22-24/52760)

VENDO VAGONETA DODGE Modelo 1959 motor Standar. Referencias Ciudad Satélite Plan 97 Frente escuela "Colorados de Bolivia" calle 10-A N° 820 (R)

VENDO por motivo de viaje taxi Ford 58 teléfono 54978 (23-24/52770).

LLEGARON LLEGARON Motores usados Dodge, Chevrolet, Ford, Rambler, punta ejes, carburadores, alternadores, tambores, a precios de ocasión. Zoilo Flores 1284. (17-24/52611)

COCHABAMBA

RESIDENCIAL MADRID Ofrece habitaciones confortables, a precios módicos, en zona comercial de la Avenida Aroma. Dirección Calle Junín 6723 (al lado de la Flota Continental). R.

SANTA CRUZ

HASTA 3000 hectáreas a 100 km. de Santa Cruz se vende o asocia con capitalista para trabajar. Casilla 6095 La Paz. (22-26/52758)

FARMACIA EN SANTA CRUZ VENDO Por viaje, céntrica bien hubicada Referencias en SANTA CRUZ en la misma Farmacia Calle Sucre 329 y en La Paz teléfono 54135 (25-5 Nov/52796)

AGENDA

PRESENCIA Av. Mariscal Santa Cruz - Edif. Esperanza **CENTRAL:** Tel. 40460 - 11125 y 52184- **GERENCIA:** Tel. 52172.- **PUBLICIDAD:** Tel. 52178 **REDACCION:** Tel. 51998- Casilla ... Cajon Postal 3275

FARMACIAS DE TURNO

DEL 19 AL 26 DE OCTUBRE

HISPANA, Dr. Jorge Claros, Yanacocha No. 311- 26647.- **LA SEGURA,** Dr. Alejandro Susa, Av. Saavedra No. 2198-2160.- **JUNIOR,** Dra. Ruth de Irahola, Av. Constitución No. 263- 54648.- **3 DE MAYO,** Dra. Silvia Encinas, Illampu No. 1.111.- **COPACABANA,** Dra. Estela de Gutiérrez, Av. Eduardo Avaroa No. 902- 29076.- **SAN JORGE,** Dra. Wilma Rodríguez, Av. 6 de Agosto No. 2068- 20786.- **SANTA LUCIA,** Dr. Carlos Gutiérrez, Final Av. República.

FARMACIAS DE TURNO PERMANENTE

OBRAJES, Plaza Franz Tamayo Tel. 82081- Obrajes.- **SAN CARLOS,** Av. República 26 Tel. 20223 Villa Victoria.- **VERA CRUZ,** Av. Antofagasta No. 100 Tel. 59107 Alto de La Paz.- **CRISTO REY,** General Lanza 2110 Tel. 27534 Sopocachi Alto.

TELEFONOS DE URGENCIA

BOMBEROS 119.- **ASISTENCIA PUBLICA** 118-22111.- **RADIO PATRULLA** 110.- **TRANSITO** 26148.- **SAMAPA** 26628-26548.- **ENERGIA** 54357.- **TELEFONOS (RECLAMOS)** 113.- **INFORMACIONES** 104.- **SEÑORITA HORA** 117.- **LARGA DISTANCIA-EXTERIOR** 55907-09 - **INTERIOR** 20402-03.- **HOSPITAL DE CLINICAS CENTRAL** 22821- 22872.- **AASANA** 59333-59310.

FLOTAS

TRANS-SERVICE LTDA. Alto de la Alianza N°. 757 Tel. 43154.- **TRANSPORTES "EL CHAPACO"** Chuquisaca 568 Tel. 40258.- **TRANSPORTES UNIVERSO,** Av. Montes 638 Tel. 42831.- **TRANSPORTES SAMA,** Murillo esq. Graneros Tel. 28462.- **TRANSPORTES PULLMAN BOLIVIA.-** Plaza Alonso de Mendoza, teléfonos 55854- 25893.- **ANDINO,** León de la Barra 360 Tel. 20471.- **- CONTINENTAL,** Av. Montes 675 Tel. 29061.- **COPACABANA,** Av. Montes 620 Tel. 20477- 40461.- **LAURO,** Av. Camacho 1223 Tel. 27677.- **TRANSPORTES PILCOMAYO,** Figueroa esq. Tiquina Tel. 22858.- **ALIAGA,** Av. Montes 700 Tel. 26376.- **URUS,** Bozo 194 Tel. 50793.- **TRANSPORTES SAN CRISTOBAL,** Plaza Alexander 190 Tel. 27775- 41076.- **FLOTA YUNGUEÑA,** calle Coroico No. 1577 Tel. 43001.- **TRANSPORTES TARIJA,** Tiquina 37 Tel. 28911.- **TRANSPORTES VICTORIA,** Emilio Calderón 563 (Gran Poder) Tel. 56599.- **TRANSPORTES ABAROA,** Plaza Alonso de Mendoza 242 Tel. 27096.- **MICROBUSES KIRQUINCHO,** Bozo 108 Tel. 54612.- **TRANSPORTES MOTO MENDEZ,** Chuquisaca 626 Tel. 29851.- **TRANSPORTES TUNARI,** calle Bozo No. 108 Tel. 40375.- **TRANSPORTES MANCO KAPAC,** calle Tumusla 500 (Hotel Tumusla).- **"DORADO ORIENTE",** Pullman de lujo calle Bozo 106 Tel. 40373.- **TRANSPORTES RIVEROS,** (a Copacabana) **Av. Montes 660 Tel. 20984.- EXPRESO PANAMERICANO LTDA.,** Servicio: Potosí- Sucre- Villazón. Dirección calle Bozo No. 167 teléfono 20803.
AUTO LINEAS INGAVI Av. Manco Kapac 445, teléfono 28981

EMPRESAS AEREAS

LLOYD AEREO BOLIVIANO, Tels. 54649- 53132- 55769- 51155- 51163- 59053.- **LUFTHANSA,** Tels. 20383- 25780- 50499- 50609.- **AEROPUERTO,** Tel. 59151.- **AEROLINEAS ARGENTINAS,** Tel. 50792.- **AVIANCA,** Tels. 43909- 40883.- **AIR FRANCE,** Tel. 51740.- **LAN,** Tel. 28536.- **KLM,** Tel 42965.- **SWISSAIR,** Tel. 28924.- **PANAM,** Tels. 54117- 41863.- **BOA,** Tel 26387.- **VARIG,** Tel. 21450.- **ECUATORIANA,** Tel. 54472.- **IBERIA,** Tels 20270- 24378.- **ALITALIA,** Tel. 23494.- **B.O.A.C.,** Tel. 55541.- **CANADIAN PACIFIC,** Tel. 55541.- **SOUTH AFRICAN AIRLINES,** Tel. 55541.- **BRITISH- CALEDONIAN,** Tel. 55541.

BRANIFF INTERNATIONAL

VENTAS-INFORMES, Tels. 21100- 21105.- **AEROPUERTO,** Tel. 59303.- **CARGA,** Tels. 59555- 59012.- **ESTACION CENTRAL,** Tels. 52510- 53410.- **ESTACION GUAQUI,** Tel. 888.

DANIEL EL TRAVIESO

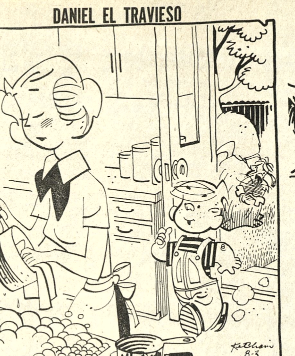

¡Qué contento se puso el señor Regúlez al verme... Tan pronto como me vió exclamó: "¡Válgame Dios! ¡Ahí viene Daniel!"

DIVULGUELO

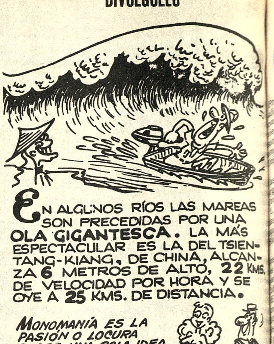

JUSTO Y FRANCO

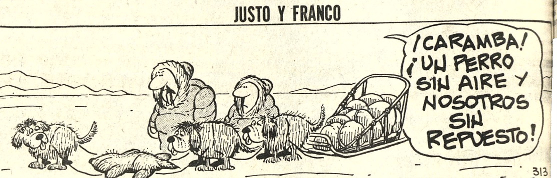

MARIA DE ORO

APARTAMENTO "G"

JEFF COBB

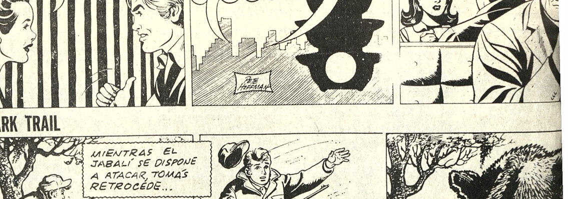

MARK TRAIL

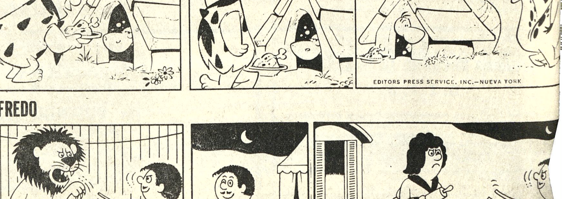

ALFREDO

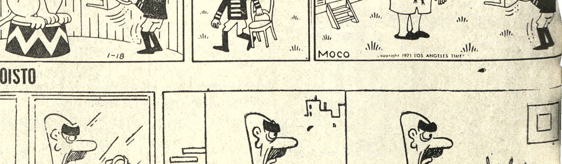

EGOISTO

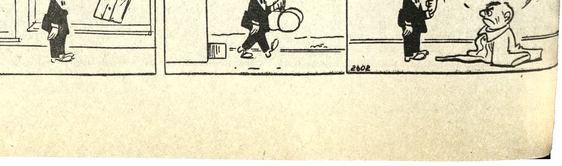

Premier cubano afirmó que conferencia de Quito levantará sanciones a su país

PARIS OCT. 24 (AFP).- El ...mer Ministro Fidel Castro ...mó su certeza de que la ...ferencia de Quito, en no...mbre proximo levantará las ...ciones contra Cuba, lo que ...naza con asilar a Estados ...dos.

Las manifestaciones de ...tro aparecieron hoy en el ...ano oficial del Partido ...unista francés, "Humanite", y fueron recogi... por el enviado especial de ...l el 15 de octubre en La ...abana.

"Estados Unidos se halla ...te a una seria derrota ya que ...países de América Latina ...rán fin al aislamiento de ...a en el seno mismo de la ...(Organización de Estados ...ricanos). Se van a imponer. ...dos Unidos corre ahora el ...go de quedar aislado", dijo ...remier cubano.

La OEA debe reunirse a ni...de cancilleres el próximo 8 ...noviembre en Quito para ...iderar el levantamiento de ...sanciones contra la isla del ...be.

Fidel Castro estimó que ...hington se enfrenta con la ...esidad" de cambiar su política cubana pero dijo que no sabía cuando lo haría.

Insistió en que Cuba no impuso ningún bloqueo y por lo tanto no tenía que tomar ninguna iniciativa pero recalcó que el levantamiento del bloqueo era la condición para que se abra una "negociación seria".

Si subsistiera el bloqueo sería absurdo que nos sentáramos a la misma mesa, ya que no estaríamos en condiciones de igualdad para negociar", declaró el jefe de la revolución cubana.

Luego dijo que la negociación con Washington sería "difícil" y versaría sobre "muchos problemas".

Entre estos, citó primero el de la base militar norteamericana de Guantánamo en territorio cubano. "Nosotros no tenemos bases militares en Estados Unidos" acotó Castro.

"Luego tendremos que ver si Estados Unidos pretende por ejemplo, imponernos algo que limite, aún que sea en lo más mínimo, nuestra soberanía" agregó.

"Para que una negociación pueda mejorar en algo las relaciones entre Cuba y Estados Unidos, es necesario que este país entienda que la Cuba de hoy no es la de ayer. Es un país totalmente libre que no aceptará ninguna condición lesiva para su dignidad", dijo Castro.

El premier cubano declaró que los sentimientos de independencia de América Latina explican porque el continente ya no tolera el aislamiento de Cuba que es, según él, una cosa "ridícula y absurda".

Abogó en favor de la integración de América Latina y de su organización.

"La Unión de América Latina es la condición de supervivencia de sus pueblos: América Latina debe unirse o será sometida" enfatizó.

"Un día, los pueblos latinoamericanos constituirán una gran comunidad que ya tiene más de 300 millones de habitantes y que, en el año 2.000 tendrá entre 600 y 700 millones de habitantes" afirmó.

Los otros puntos de las declaraciones de Castro fueron:
- El papel de "ciertos militares" que promueven cambios como es el caso en Perú y Panamá es de "suma importancia".

CANCILLER.- Rabat, Marruecos 24 (AP).- Farouk Kaddumi, titular de la delegación palestina habla ante la V Conferencia de Cancilleres de la Liga Arabe (Radiofoto AP).

Dos bombas estallaron en una escuela británica

HARROW, INGLATERRA, OCT. 23 (AFP).- Dos bombas estallaron hoy en la escuela de Harrow, uno de los símbolos de la "vieja Inglaterra" y causaron importantes daños sin ocasionar víctimas.

La primera, muy potente, hizo explosión en la casa del conserje, situada a unos cien metros del edificio en el que dormían unos 700 alumnos.

Un hombre que hablaba con "pronunciado acento irlandés" telefoneó poco antes de producirse el estallido y dijo: "Una bomba ha sido colocada en la escuela de Harrow, Dejen a los niños donde están y no les pasará nada. La explosión va a producirse dentro de diez minutos exactamente."

Así sucedió. Veinte minutos después estalló otro artefacto de menor potencia en un gimnasio de ese centro docente.

La escuela de Harrow fue fundada en 1571 bajo el patrocinio de la Reina Isabel Primera de Inglaterra. Entre sus antiguos alumnos figuraron Lord Byron y Winston Churchill.

Los alumnos son hijo de diplomáticos, de millonarios, nietos de altos jefes militares etc.

Para ingresar en ella es necesario que el niño sea inscrito al nacer, es decir, con varios años de antelación.

El martes se produjo un atentado con bomba contra otro centro de la "Vieja Inglatera", el Club "Brooks" de Londres, tres personas sufrieron heridas.

Hoy en la historia

POR THE ASSOCIATED PRESS

Hoy es viernes 25 de octubre, día 298 de 1974. Faltan 67 para terminar el año.

EN UN DIA COMO HOY:

732 - El Príncipe franco Carlos Martel vence a Abderraman en la batalla de Poitiers, frenando definitivamente el avance hacia la Europa cristiana de los conquistadores musulmanes.

1553 - Gonzalo Fernández de Oviedo es nombrado primer cronista de las Indias por el Emperador Carlos I.

1586 - Es sentenciada a muerte María, Reina de Escocia.

1619 - El Papa Paulo V beatifica a Francisco Javier.

1789 - Nace el prócer argentino Carlos María de Alvear.

1825 - Nace el compositor austriaco Johann Strauss.

1836 - Se instala en París el obelisco de Tebas.

1837 - Ajusticiados en la plaza de la victoria de Buenos Aires los asesinos del general argentino Juan Facundo Quiroga.

1854 - En la guerra de Crimea, carga de la brigada ligera de la caballería inglesa, que llega hasta los cañones rusos.

1863 - Las tropas guatemaltecas al mando de su presidente, Rafael Carrera, toman y saquean San Salvador, capital de El Salvador.

1927- El transatlántico italiano Principessa Mafalda naufraga frente a Brasil y mueren 314 personas que viajaban a Buenos Aires.

1936 - Alemania e Italia crean el eje Roma-Berlín.

1945 - Los liberales brasileños obligan a renunciar al Presidente Getulio Vargas y eligen para este cargo a Jose Linhares.

1962 - El gobierno norteamericano anuncia que los soviéticos han instalado cohetes estratégicos en Cuba.

1971 - Las naciones Unidas dan a China comunista el escaño ocupado hasta entonces por la China Nacionalista.

CUMPLE AÑOS HOY: El director teatral español Cayetano Luca de Tena 57.

PENSAMIENTO DE HOY: Reflexiona en tus fortunas presentes, que todo hombre tiene muchas - no en tus desdichas pasadas, que todo hombre tiene algunas - Charles Dickens, escritor inglés (1812-1870).-

Gobierno chileno indemnizará a una empresa minera de EE.UU.

SANTIAGO DE CHILE, OCT. 24 - (AFP).- Una indemnización de 68 millones de dólares decidió hoy aqui conceder la Junta Militar chilena a la sociedad norteamericana Braden Copper, propietaria de la mina de cobre de "El Teniente" "nacionalizada bajo la Unidad Popular".

Un convenio en este sentido fue firmado hoy entre el gobierno chileno y los representantes de la compañía. El pago de las indemnizaciones se escalonará a lo largo de unos diez años..

La mina de cobre de "El Teniente", la mayor mina subterránea del mundo, está ubicada a un centenar de kilómetros al sur de Santiago.

Se extrajeron de ella ... de 154.000 toneladas de cobre los ocho primeros meses ... año. Chile constituye uno de ... principales productor... mundiales de este metal.

La Junta aceptó en los ... timos meses indemnizar a ... sociedades norteamerican... Cerro Corporation y Anaco... Company.

FUERZAS ARMADAS DE LA NACION
DIRECCION GENERAL DE INSTITUTOS NAVALES

ESCUELA DE MARINERIA "SGTO. ZEBALLOS"

Llamamiento a Postulantes para la Escuela de Marinería "Sgto. Zeballos"

JOVEN BOLIVIANO QUE DESEA ABRAZAR LA NOBLE CARRERA DE LAS ARMAS COMO ALUMNO DE LA ESCUELA DE MARINERIA "SGTO. ZEBALLOS", PARA OBTENER EL GRADO DE CABO TECNICO EN UNA DE LAS SIGUIENTES ESPECIALIDADES:
ELECTRICIDAD: (Electricistas, Técnico Electrónico)
MAQUINAS NAVALES: (Calderas, Máquinas Auxiliares, Máquinas Alternativas, Turbinas, Motores a Explosión y Motores Diesel).
COMUNICACIONES: (Radiotécnicos y Radio-Operadores).
ADMINISTRACION: (Oficinistas, Contabilidad y Teneduría de Libros)
CONTROL DE AVERIAS: (Carpintería de Ribera, Chapeadores, Herreros, Fundición, Cobrería y Hojalatería)
MAR O CUBIERTA: (Contramaestre, Timoneles, Prácticos de Navegación)
INFANTERIA DE MARINA E INTELIGENCIA
REQUISITOS:
- Ser boliviano de nacimiento
- Edad de 16 a 20 años
- Haber vencido el 1o medio (3er. Curso de Secundaria)
- Buenos antecedentes personales
- Cumplir con los requisitos que el Prospecto de Admisión señala)
- Límite de presentación de documentos: 30 noviembre 1975.

MAYORES INFORMACIONES EN EL COMANDO DE LA FUERZA NAVAL BOLIVIANA (DIRECCION GENERAL DE INSTITUTOS NAVALES) ESTADO MAYOR-MIRAFLORES. EN EL INTERIOR: COMANDO DE DISTRITO NAVALES Y REGIONES Y UNIDADES MILITARES.

La Paz, 22 de octubre de 1974

EL COMANDANTE GENERAL DE LA FUERZA NAVAL BOLIVIANA
XAVIER PINTO TELLERIA
p. Vicealmirante

HOY CINES TV

16 DE JULIO Tel. 22191
Matinée, tanda y noche, AVENTURAS DE PULGARCITO, Además Noticiero ESPAÑOL NODO Matinée 7.00 - 9.00 tanda y noche 9.00 - 11.00

MONJE CAMPERO Tel. 23333
Matinée Hs. 15,20, Tanda Hs. 18,20 y noche Hs. 21,30 EL DIA DEL CHACAL Matinée Tanda y noche 15,00 - 8,00

TESLA Tel. 53803
Matinée, tanda y noche CONOCERAS A MI MADRE Matinée, 9.00 - 7.00 tanda y noche 11.00 - 9.00

PRINCESA Tel. 51821
Matinée, tanda y noche EL BEBE QUE NOS DEJO LA CIGUEÑA Matinée, tanda y noche 6.00 - 5.00 - 4.00

UNIVERSO Tel. 42660
Matinée Hs. 3.30 tanda Hs. 7,30 Horario especial por el largo metraje EL VIOLINISTA EN EL TEJADO Matinée Platea 10,00 Mezzanine 12.00 Tanda Platea 12.00 Mezzanine 15.00

SCALA Tel. 23535
Matinée, tanda y noche HABIA UNA VEZ UN CIRCO Noticioso Nacional El Empujón Matinée, 7.00 - 9.00 tanda y noche 9.00 - 11.00

LA PAZ Tel. 53842
Matinée EL MUNDO MARAVILLOSO DE MICKEY, Tanda y noche DONDE VAS TODA DESNUDA Prohibida para menores de 18 años., Noticioso El Mundo al Instante Matinée, 7.00 - 9.00 tanda y noche 9.00 - 11.00

BOLIVAR Tel.25051
Matinée, tanda y noche BOEING BOEING.

NOBEL Tel. 57387
Matinée, tanda y noche (segunda semana de exito) JESUCRISTO SUPERSTAR Matinée, tanda y noche 7.00

MEXICO Tel. 26867
Matinée Doble EL REY DE ACAPULCO y VERANO ARDIENTE, Tanda Doble ONCE PARES DE PIERNAS y VERANO ARDIENTE, Noche Doble EL REY DE ACAPULCO y VERANO ARDIENTE. Matinée 5.00 - 4.00 tanda y noche 5.50 - 4.50

ABAROA Tel. 50252
Matinée Doble VISA PARA UN DESERTOR y SALUDOS SEÑORA CAMPBELL Tanda y noche VISA PARA UN DESERTOR y REBELDES SALVAJES Matinée Platea 5.00 Alta 3.50 Tanda y noche Platea 5.50 Alta 4.00

MIRAFLORES Tel. 53159
Matinée tanda y noche Dobles DE QUIEN SON LAS MUJERES y STANLEY AMIGO MORTAL Matinée 5.00 tanda y noche 5.50

EBRO Tel. 42939
Matinée UN PAR DE SINVERGUENZAS y JASON Y LOS ARGONAUTAS Tanda y noche HARRY EL SUCIO y JASON Y LOS ARGONAUTAS Matinée 5.00 - 4.00 tanda y noche 5.50 - 4.50

LUX
Matinée, tanda MEDICO MODICO y AGUILAS DE ACERO Noche MEDICO MODICO y CUERNOS BAJO LA CAMA Matinée tanda y noche 3.60 - 3.10

PARIS Tel. 29704
Matinée, tanda y noche EL FACTOR NEPTUNO Matinée, tanda y noche 6.00

IMPERIO Tel. 40451
Matinée tanda y noche Dobles SABATA VIENE A MATAR y GOLIATH CONTRA EL DRAGON Matinée 3.50 - 5.00 tanda y noche 4.00 - 5.50

VARIEDADES Tel. 24071
Matinée Doble EL NANO y LOS DOS HERMANOS Tanda y noche dobles LOS JOVENES AMANTES (Prohibida para menores de 21 años) LOS DOS HERMANOS Matinée 5.00 - 3.50 Tanda y noche 5.50 - 4.00

CENTER Tel. 22026
Matinée Doble EL VIOLENTO y WANG YU REY BOXEADOR. Tanda y noche Doble LA RESIDENCIA y WANG YU EL REY BOXEADOR Matinée, 4.10 - 3.60 tanda y noche 5.20 - 4.10

MURILLO Tel. 52647
Matinée, tanda y noche CUATRO AGUILAS CHINAS y LOS DOS BOXEADORES CHINOS Matinée 5.00 - 3.50 tanda y noche 5.50 - 4.00

SAN CALIXTO
Matinée tanda y noche Dobles COMO ROBAR UN QUINTAL DE DIAMANTES EN RUSIA y LA JERUSALEM LIBERTADA

6 DE AGOSTO Tel. 23829
Matinée, tanda y noche LAS AVENTURAS DE TOM SAWYER, Actualidades Mundiales Nº 40 Matinée Platea 7.-- Mezzanine 9.-- tanda y noche Platea 9.-- Mezzanine11.--

BUSCH Tel.53694
Matinée tanda GITANO y MAMA DOLORES Noche GITANO y CUERNOS DEBAJO DE LA CAMA (Mayores de 21 años)

ILLIMANI Tel. 42755
Matinée, tanda y noche Doble DUELO DE PILLOS y EL BOTIN DE LOS VALIENTES Matinée 2.50 tanda y noche 3.50.

ALEGRIA EN LOS CHICOS Y EMOCION EN LOS GRANDES
GABY, FOFO y MILIKI
MERCEDES CARRERAS JORGE BARREIRO

APTA PARA TODO PUBLICO
la presentación cinematográfica de ANDREA Del BOCA
HABIA UNA VEZ UN CIRCO
EASTMANCOLOR
ALICIA MARQUEZ OLINDA BOZAN y FOFITO
Dirección ENRIQUE CARRERAS
Libro: ABEL SANTA CRUZ y ENRIQUE CARRERAS
OTRO SENSACIONAL IMPACTO de «INCOFISA»
4a. SEMANA DE ROTUNDO EXITO EN EL CINE SCALA

Gene Hackman y Roddy McDowall ...Sobrevivirán ?
"LA AVENTURA DEL POSEIDON"

. . . .Te prohibo que toques en público. . .!!
. . . Los celos te comen vivo . . . !!

Así comenzó la rivalidad más grande de la historia musical: Polka, el Vals Aceleración . . La marcha de Radetzy. . .etc., etc.
. . . Esta es la verdadera historia de Johann Strauss, quien compuso cientos de las más populares composiciones del mundo que serán escuchadas en
EL GRAN VALS
metrocolor

LA MAS FANTASTICA ODISEA BAJO EL MAR JAMAS FILMADA!
EL FACTOR NEPTUNO

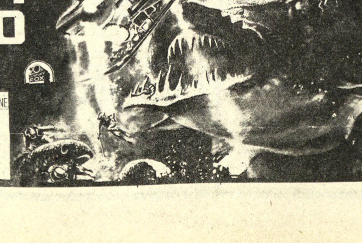

BEN GAZZARA · YVETTE MIMIEUX · WALTER PIDGEON · ERNEST BORGNINE
Directed by DANIEL PETRIE Written by JACK DE WITT Music LALO SCHIFRIN
HOY Fantástico estreno CINE PARIS

SEA CHOFER PROFESIONAL
APRENDA MECANICA Y CONDUCCION CURSO INTENSIVO DE 3 MESES
Comienza el 4 DE NOVIEMBRE

Indianápolis
AV. MCAL. SANTA CRUZ ESQ. YANACOCHA TELEF. 28783

vaya donde vaya
PIDA! la MEDIA de LEYTON

VENTAS
JUAN DE LA RIVA 1405
CASI ESQUINA LOAYZA
Tel. 53919

ES PEQUEÑA PERO...
ES UNA VERDADERA
MAQUINA DE ESCRIBIR

*ES UNA MAQUINA PROFESIONAL
UD. SE DARA CUENTA TAN PRONTO LA USE
¡Pruebe y verá..!
FACIT Facilita su trabajo
Le esperamos en:
HANSA Ltda. La firma boliviana de su confianza con más de 65 años al servicio del país
Departamento Mercaderías Tel. 50878 Yanacocha Esq. Mercado
Sucursales: COCHABAMBA-ORURO-POTOSI-SANTA CRUZ-SUCRE-CAMIRI-TARIJA-TUPIZA-VILLAZON

LICITACIONES * REMATES * CITACIONES * CONVOCATORIAS * LLAMAMIENTOS A PROPUESTAS * EDICTOS * COMUNICADOS

DEPARTAMENTO DE FISCALIZACION
BANCO CENTRAL DE BOLIVIA

Notificación a: HUGO ORTIZ FERNANDEZ

EDICTO

El señor Juez de Mínima Cuantía Samuel Aguirre G., de la Capital, etc.

HACE SABER: Por el presente edicto, notifica, cita, llama y emplaza a Hugo Ortiz Fernández, para que por sí o mediante apoderado asuma defensa en el juicio que le sigue el Departamento de Fiscalización del Banco Central de Bolivia, y se le transcribe a continuación los recaudos necesarios previniéndole las conminatorias de ley.----MEMORIAL DE FOJAS ONCE: Señor Juez de Mínima Cuantía.- Reconocimiento en rebeldía.---Germán Leyva C., por el Departamento de Fiscalización del Banco Central de Bolivia, en la demanda preliminar seguida contra Hugo Ortiz Fernández, ante su autoridad con el debido respeto, digo:---No obstante su legal citación mediante edictos Hugo Ortiz Fernández, a objeto de que se presente ante el Juzgado para reconocer la autenticidad de su firma y rúbrica estampada en el documento de fojas 1, no ha comparecido a la oficina en el día y hora que debió hacerlo.-- En consecuencia solicito a Ud., tenga a bién dar por legalmente reconocida la firma y rúbrica en rebeldía de Hugo Ortiz Fernández, de conformidad a lo dispuesto por el inciso 1º del Art. 911 del Código Civil y Art. 9º de la Ley de 19 de diciembre de 1905.--Será justicia etc.----La Paz, 25 de septiembre de 1974.--Firmado: J. Peñaranda.-- ---abogado.--Firmado: G. Leyva C.---AUTO QUE LE SIGUE:----á. 26 de septiembre de 1974.---Vistos: Con lo verbalmente informado por el curso en sentido de haber sido legalmente notificado el ejecutado Hugo Ortiz Fernández, mediante edictos, en su rebeldía se dá por legalmente reconocida las firmas y rúbricas estampadas en el documento de fs. 1tra., de conformidad al Art. 911 del Código Civil y Art. 9º de la Ley de 19 de diciembre de 1905.---Firmado; Samuel Aguirre.---Juez de Mínima Cuantía.------

MEMORIAL DE FOJAS DOCE:-----Señor Juez de Mínima Cuantía.---Edicto.--- Germán Leyva C. por el Departamento de Fiscalización del Banco Central de Bolivia, en el juicio preliminar seguido contra Hugo Ortiz Fernández, ante su autoridad con el debido respeto, digo:----Habiendo Ud., dictado el auto de fs. 11 vlta., por el que da por reconocida la firma y rúbrica en rebeldía de Hugo Ortiz Fernández, solici.- que la notificación con el memorial de fs. 11, y auto de fs. 11 vlta., se la practique mediante edictos en mérito a la reparación de fs. 8 vlta., y sea de conformidad al Art. 141 del Procedimiento Civil.----Será justicia, etc.----La Paz, 10 de octubre de 1974.---Firmado: J. Peñaranda.- abogado firmado: G. Leyva C.---AUTO QUE LE SIGUE:----á, 11 de octubre de 1974.---Vistos: Constando en obrados la representación de la Policía Judicial, notifíquese a Hugo Ortiz Fernández, con el memorial de fs. 11 y auto de fs. 11 vlta., mediante edictos a publicarse en la prensa local, de conformidad al Art. 141 del Procedimiento Civil.-Firmado Samuel Aguirre G.---Juez de Mínima Cuantía.----ES LIBRADO EN LA CIUDAD DE LA PAZ, a los veintidós días del mes de Octubre de mil novecientos setenta y cuatro años.----

SAMUEL AGUIRRE GALIER
Juez de Mínima Cuantía Nº 13
Zona Alto Lima

Notificación a : HUGO VILLARROEL MONTERO.

EDICTO

La Dra. Dora Villarroel de Lira Juez 3ro. de Instrucción en lo Civil.

Por el presente edicto, notifica, cita, llama y emplaza a HUGO VILLARROEL MONTERO, para que por sí o mediante apoderado asuma defensa dentro del juicio ejecutivo seguido por el Banco del Estado contra el indicado deudor, sobre cobro de pesos, a cuyo fin transcribe los recaudos pertinentes, previniéndoles las conminatorias de Ley.----

"MEMORIAL DE FOJAS TRECE.--- Señor Juez Instructor en lo Civil.--- Apersonamiento.--- Otrosíes.--- WALDO LUNA BEDOYA, por el BANCO CENTRAL DE BOLIVIA, en el juicio ejecutivo seguido contra HUGO VILLARROEL MONTERO, sobre cobro de pesos, a Ud. con el debido respeto digo:--- En mérito al poder bastante que acompaño solicito reconocer mi personería en el presente juicio y hacerme conocer sus providencias.--- Otrosí.--- Pido se adjunte a sus antecedentes la orden instruida debidamente diligenciada que acompaño.--- Otrosí 2.--- Los ejecutados han sido legalmente notificados con la demanda y auto de solvendo, por consiguiente pido a Ud. se sirva citarlos de remate y concederle los diez días del encargado.--- Otrosí 3.--- Domicilio, la Sección Legal del Banco Central de Bolivia, Departamento Bancario. Será Justicia, etc.--- La Paz, 7 de mayo de 1970.--- Firma.--- Elizabeth de Salinas, Abogada, Banco Central de Bolivia.--- Firma.--- Waldo Luna Bedoya.--- DECRETO QUE LE SIGUE.--- A, 13 de Mayo de 1970.--- Téngase por apersonado debiendo entenderse con él ulteriores diligencias del juicio.--- Al Otrosí.--- A sus antecedentes.--- Otrosí 2º.--- Cítece de remate a los ejecutados con los diez días del encargado.--- Otrosí 3º.--- Por señalado.- Firma: Clara Torrez de Oporto, Juez de Instrucción en lo Civil.--- MEMORIAL DE FOJAS VEINTIUNO.--- Señor Juez Instructor.--- Se sobrecarte decreto de fojas trece vuelta.- Otrosí: Edictos.--- LEONARDO LIZON A., por el BANCO DEL ESTADO, en el ejecutivo contra HUGO VILLARROEL MONTERO, respetuosamente dice:--- Conforme al estado del presente trámite, le solicito tenga a bien sobrecartar el decreto de fojas 13 vuelta.--- Otrosí.-- En mérito de las representaciones cursantes a fojas 14, se disponga la notificación del deudor con el presente memorial y decreto respectivo, mediante edictos, de conformidad al artículo 141 del Procedimiento Civil.--- Justicia, etc.--- La Paz, 27 de septiembre de 1974.--- Firma: Dr. Juan Ortega Hinojosa, Abogado, Banco del Estado.--- Firma, Leonardo Lizón A.--- AUTO QUE LE SIGUE.--- Sello del Juzgado.--- A, 28 de septiembre de 1974.--- Se sobrecarte el decreto de fs. 13 vlta.--- Al Otrosí.--- Vistos; las representaciones de Fs. 14 notifíquese a Hugo Villarroel Montero de conformidad al Art. 141 del Pdto. Civil.--- Firma: Dra. Dora Villarroel de Lira, Juez 3º de Instrucción en lo Civil.--- Firma: Ante mí; Martha Michel Cortéz, Actuario del Juzgado 3º de Instrucción en lo Civil.---

Es librado en la ciudad de La Paz, a los ocho días del mes de octubre de mil novecientos setenta y cuatro años.

P.O. del J. 3º de I. en lo C.
NANCY B. DE ALTUZARRA, Actuario del Juzgado 3º. de Instrucción en lo C. La Paz-Bolivia.

Vo. Bo.- Dr. José Turo Abogado, Padrón Nº. 555 Banco del Estado.

CORPORACION MINERA DE BOLIVIA

PEDIDO LOCAL KA-312787-5/74

Se convoca a propuestas para la provisión de lo siguiente:

480,000 Litros ACEITE COMESTIBLE DE PRIMERA CALIDAD WINTERIZADO, DE PRODUCCION NACIONAL.

El pliego de especificaciones se encuentra a disposición de los interesados, en la Secretaría de la Comisión de Adquisiciones, 4to. piso, Edificio Central.

El plazo de presentación de ofertas, es hasta horas 12m. del día jueves 28 de noviembre de 1974.

GERENCIA DE ADQUISICIONES

La Paz, octubre 23 de 1974

H. MUNICIPALIDAD DE LA PAZ
CONVOCATORIA A PROPUESTAS Nº 49/74

Por orden del señor Alcalde Municipal de La Paz, se convoca a propuestas a las Empresas Constructoras de 2da, y 3ra. categoría legalmente inscritas en la Cámara Boliviana de la Construcción, para los trabajos de conclusión del Horno Crematorio (Obra Civil en el Cementerio General).

Los pliegos de especificaciones y planos, serán proporcionados por la Dirección de Arquitectura, edificio "Cosmos" 3er. Piso, en horas de oficina.

Las propuestas deberán ser presentadas en sobre cerrado y lacrado cumpliendo todas las formalidades de ley, en las oficinas de Asesoría Legal de la H.A.M., edificio central hasta el día lunes 25 de Noviembre a horas 18.oo del presente año.

La Paz, 23 de octubre de 1974

DIRECCION DE RELACIONES PUBLICAS

Corporación Minera de Bolivia

Invitamos a los señores representantes y firmas proveedoras a recoger los pliegos de especificaciones de la Secretaría de la Comisión de Adquisiciones, 4to. piso Edificio Central, correspondientes a los siguientes pedidos:

29898	REPUESTOS PARA MOLINOS
29900	EQUIPOS PARA LABORATORIO EXPERIMENTAL
29902	CAÑERIA DE FIERRO NEGRO, VICTAULIC
29903	CABLES DE ACERO
29904	RECTIFICADORES DE OXIDO DE COBRE
29905	TABLERO DE CONTROL PARA COMPRESORA
29907	INTERRUPTOR DE SEGURIDAD CON PROTAFUSIBLES
29909	DIAFRAGMAS PARA JIGGS
29911	ACERO PLANO ACANALADO AL CENTRO
29912	CENTRAL TELEFONICA

GERENCIA DE ADQUISICIONES
La Paz, octubre 22 de 1974

UNIVERSIDAD BOLIVIANA MAYOR DE SAN ANDRES

FACULTAD DE CIENCIAS SOCIALES
DEPARTAMENTO DE CIENCIAS JURIDICAS

INVITACION R.R.P.P. Nº 230.

SE INVITA A LOS SEÑORES POSTULANTES A CÁTEDRAS, HACERSE PRESENTES EN EL DEPARTAMENTO DE CIENCIAS JURIDICAS EN LAS HORAS Y DIAS INDICADOS A FIN DE PARTICIPAR EN EL SORTEO DE TEMAS DE ACUERDO AL SIGUIENTE ROL:

MATERIA	DIA DE EXAMEN	Hs.	DIA DE SORTEO	Hs. 18	AULA
1. PRACTICA FORENSE	24-10-74	18	23-10-74	18	739
2. INT. AL DERECHO	24-10-74	18	23-10-74	18	731
3. D. ROMANO	24-10-74	18	23-10-74	18	741
5. DERECHO POLITICO	24-10-74	18	23-10-74	18	838
7. D. CONSTITUCIONAL I	25-10-74	18	24-10-74	18	739
9. D. CIVIL III	25-10-74	18	24-10-74	18	731
11. FILOSOFIA JURIDICA	25- 1-74	18	24-10-74	18	741
13. ADMINISTRATIVO	25-10-74	18	24-10-74	18	838
15. DERECHO MINERO	29-10-74	18	28-10-74	18	739
16. MEDICINA LEGAL	29-10-74	18	28-10-74	18	731
17. LEGISLACION INDUSTRIAL	29-10-74	18	28-10-74	18	741
18. PROCED. CIVIL	29-10-74	18	28-10-74	18	838
19. D. MERCANTIL	30-10-74	18	29-10-74	18	739
21. PROCESAL Y PROCED. PENAL	30-10-74	18	29-10-74	18	731
23. DERECHO INTERNACIONAL. Y REL. CON LOS PAISES VECINOS	30-10-74	18	29-10-74	18	741
16. PROCED. ESPECIALES	30-10-74	18	29-10-74	18	747
17. CRIMINALISTICA	31-10-74	18	30-10-74	18	838
18. D.DIP. Y CONSULAR	31-10-74	18	30-10-74	18	739
19. CIENCIA POLITICA	1ro.XI-74	18	31-10-74	18	731
19. INT. A LA CIENCIA POLITICA	1ro.XI-74	18	31-10-74	18	741
20. D.CONSTITUCIONAL II:	5-XI-74	18	4-XI-74	18	739
21. DOCT.POLIT.CONTEM:	5-XI-74	18	4-XI-74	18	838

La Paz, octubre 21 de 1974

Dr. Walter Kaune Arteaga
JEFE DEL DEPARTAMENTO DE CIENCIAS JURIDICAS.

Lic. Eliana v. de Eyzaguirre
DECANO a.i.

Vo. Bo.
Dr. Luis Fernando Valle Quevedo
SECRETARIO GENERAL DE LA U.M.S.A.

MINISTERIO DE URBANISMO Y VIVIENDA
COMITE DEPARTAMENTAL DE DESARROLLO Y OO.PP. DE CHUQUISACA
EMPRESA LOCAL DE AGUAS POTABLES Y ALCANTARILLADO DE LA CIUDAD DE SUCRE (ELAPAS)

LLAMAMIENTO Nº 20/74

ESTUDIOS PARA CONSULTORIA DE DISEÑO FINAL DEL ALCANTARILLADO PARA LA CIUDAD DE "SUCRE"

El Comité Departamental de Desarrollo y Obras Públicas de Chuquisaca y la Empresa Local de Aguas Potables y Alcantarillado de Sucre, con autorización de la Dirección Nacional de Ingeniería Urbana del Ministerio de Urbanismo y Vivienda, convoca a todas las Empresas Consultoras legalmente establecidas en el país, a la presentación de Propuestas relativas al:

"DISEÑO FINAL DEL ALCANTARILLADO PARA LA CIUDAD DE SUCRE"

Los Alcances de Trabajo podrán ser adquiridos en las oficinas del Comité de Desarrollo, Calle Pastor Sainz s/n. En Sucre, o en las de su representante en La Paz, Calle Colón 282, 2º piso Oficina 201, a partir del día 21 de Octubre de 1974, previo pago de $b. 500.00.

Las propuestas deberán ser presentadas en sobre sellado y lacrado hasta Hs. 18.00 del día Jueves 21 de Noviembre de 1974, en las oficinas del Comité de Desarrollo, Calle Pastor Sainz s/n. Casilla 179, Sucre, cumpliendo todos los requisitos de la Ley de Consultoría Nº 10418 del 18 de Agosto de 1972.

La apertura de propuestas se verificará en las Oficinas del Comité de Desarrollo en Sucre, el día viernes 22 de noviembre a Horas 10.00 a.m.

Sucre, Octubre 1974.

RELACIONES PUBLICAS

EMPRESA SIDERURGICA BOLIVIANA S.A.

SEGUNDA CONVOCATORIA

A PROPUESTAS

Se invita a las firmas importadoras legalmente establecidas en el país a la presentación de propuestas para la provisión inmediata de los siguientes vehículos:

2 Jeeps con capacidad de 6 personas.
1 Vagoneta de 4 puertas.

Pudiendo, además los proponentes agregar cualquier detalle que estimen conveniente, las propuestas serán presentadas en sobre cerrado, lacrado y cumpliendo los requisitos legales en la Dirección de Administración de la Empresa, Av. 16 de Julio Nº 1769, Planta Baja, hasta el día 25 del presente mes.

La Paz, octubre de 1974

GERENCIA GENERAL

BANCO AGRI... DE BOLIVI...

AVISO DE REM...

El Dr. Guillermo A... Rada, Juez 6º de Par... Civil de la ciudad, et...

Hace saber que p... fecha 18 de octubre ... señalado para el dia... viembre del año en c... 16.30, el remate pú... propiedad rústica d... "San Agustin del Par... en el cantón Arapata... Nor: Yungas de e... tamento, sobre la... DOSCIENTOS SE... SEIS MIL SEIS... CINCO/89 ($b. 2662... bajada que fue l... décima, por tener... demado dentro del ju... por el BANCO AGRI... BOLIVIA contra ... MIREYA FORTU... TIROS sobre cobro...

Los interesados e... te pueden concurrir e... señalados a la ... Remate del Placio ... previo depósito del 5% ... la Secretaria del Juz... Es librado en la ... La Paz a los veinti... mes de octubre d... vecientos setenta y c...

P.O. del Sr. Juez...
lo C.

Gonzalo Valenzuela
Secretario del Juz...
Partido

en lo Civil

MINISTERIO DE FINANZAS
DIRECCION GENERAL DE LA RENTA
Ampliación presentación de Propuestas

Se amplía el plazo de presentación de propuestas hasta el día 6 de noviembre de 1974 a horas 18 para la provisión de equipos de radio y accesorios de las siguientes características:

1.- Ocho unidades transceivers tropicalizados de banda lateral única (SSB); HF de 100 a 300 watts de potencia en antena; operación en 4 canales alta y baja (USB-LSB); rango de frecuencias de 3 a 15 MHZ; para 100/220 voltios corriente alterna de 50 ciclos; clase de operación telefonía y telegrafía.

2.- Tres unidades Phone-Patch, para los mismos equipos de radio.

3.- Ocho antenas dipolo con trampas de onda para cada frecuencia que se especificará oportunamente para cuatro frecuencias.

4.- Un lote de repuestos para un tiempo de 2 a 4 años para los transceivers.

5.- Ocho unidades manipuladores telegráficos.

6.- Ocho unidades auriculares para los transceivers.

La Paz, 22 de octubre de 1974

DEPARTAMENTO DE COMPRAS Y SUMINISTOS

Dra. María Inés Vera Ampuero
Jefe Dpto. de Compras y Suministros
Ministerio de Finanzas

MINISTERIO DE TRANSPORTES, COMUNICACIONES Y AERONAUTICA CIVIL

AVISO DE REMATE

En cumplimiento de la Resolución Suprema Nº. 173898 de agosto de 1974 y de acuerdo con la autorización de la Contraloría General de la República, se convoca a REMATE PUBLICO de una Furgoneta, marca Volkswagen, Placa Nº. 8-1482, modelo 1959, en actual funcionamiento, por la base de $b. 25.000.-- según avalúo del Departamento de Bienes Nacionales de la Contraloría.

Los interesados podrán ver el vehículo en la Posta del Servicio Nacional de Caminos, calle Heat Nº. 950 - Zona Fábrica SAID, lugar donde se efectuará el remate el día SABADO 26 de Octubre de 1974, a horas 16.00 p.m.

Los postores deberán efectuar previamente el empoce del 10% de acuerdo a disposiciones legales en vigencia, pudiendo hacerlo el momento del remate.

La Paz, 23 de octubre de 1974

Fdo. Lic. Federico Salces Paz
SUBSECRETARIO DEL MINISTERIO DE TRANSPORTES

Fdo. Lic. Rolando Kempff Mercado
SUB-CONTRALOR GENERAL DE LA REPUBLICA

Fdo. Lic. Sixto Gemio Román
JEFE DEPARTAMENTO DE BIENES NACIONALES
CONTRALORIA GRAL. DE LA REPUBLICA

CONTRALORIA GENERAL DE LA REPUBLICA

EDICTO

El Subcontralor General de la República, por el presente edicto, llama, c... emplaza a los deudores que se mencionan a continuación, para que por sí o... diante apoderado concurran a esta Contraloría General a responder dentr... juicio coactivo que se les sigue a instancias del Banco Agrícola de Bol...

NOMBRE	SUMA $b.	PLIEGO DE CARGO	FE...
Adid Cury Herrera, Rodrigo Justiniano Gonzales y Sofía Yureidini Hiza	158.974.43	8/130/74	11/...
Antonio Vaca Diez Montero y José Fernández Heredia..	127.231	8/120/73	5/...
René Moreno Bustamante y Marcelo Velasco Ortiz	117.249	8/115/74	27/...

Señor Subcontralor General.- Representa.- No se pudo dar cumplimiento diligencia de notificación con los Pliegos de Cargo que anteceden, por conocerse sus domicilios .-- Es lo que representa .-- Fdo. Diligencio.---- á 2 agosto de 1974 .-- En mérito a la representación que antecede, practíques notificación de los mismos mediante edictos. --- Fdo. Sub Contralor Gen...

La Paz, 18 de octubre de 1974
Lic. ROLANDO KEMPFF MERCADO
Sub-Contralor General de la República

LICITACION PUBLICA

CORPORACION BOLIVIANA DE FOMEN...
INGENIOS AZUCAREROS GUABIRA Y BERMEJ...

La Corporación Boliviana de Fomento invita a las firmas comerciales é... dustriales, legalmente establecidas en el país y el exterior a presentar propues... para la provisión de envases de azúcar, Zafra 1975.

El pliego de condiciones y especificaciones puede ser retirado a partir de... fecha de la División de Administración de Empresas C.B.F. (Avenida Camac... 4to. Piso Edificio "La Urbana"),

Las propuestas deberán ser presentadas con todos los requisitos y f... malidades de Ley hasta el día 25 de noviembre de 1974, a horas 18:00 en... Departamento Jurídico de la Entidad.

La Paz, octubre de 1974

Nueva crisis en la política colombiana

BOGOTA, 24 (AP).- El partido liberal del Presidente Alfonso López Michelsen, el mayor de la nación, estaba hoy estremecido por una serie de discrepancias entre sus principales jefes por la p... económica del gobierno.

El ex Presidente ... Lleras Restrepo retiró l... críticas al gobierno de ... Michelsen por las ma... tomadas para conjurar ... crisis económica, que se... han sido tomadas ap... damente y cuyos efect... muy discutibles.

Al comentar la prom... hizo el presidente de ha... transformaciones fu... tales durante "la luna d... del gobierno, o sea ... primeros cien días, ... Restrepo expresó hoy ... semanario "Nueva Fr... que "siempre me pare... traña la obsesión del ... López Michelsen con re... que los grandes cambio... hacerse precisamente ... primeros cien días de ... bierno".

El Canciller Indale... vano Aguirre, uno de los ... más íntimos del Pr... López Michelsen, re... términos enérgicos a ... Restrepo y dijo que "... gobernar sin los vie... tífices" y señaló que ... forma administrativa h... el ex-presidente duran... bierno es una de las c... desbarajuste fiscal que ... nación.

Simultáneamente ... congresistas liberal... cribieron ayer una c... que condena la act... colegas liberales que ... jetado la política del g... solicitan a los conse... socios de la coalició... namental, abandon... posición pasiva, y ... beligerantemente al P... López Michelsen.

El Gral. Banzer clausuró ayer en Trinidad XI Congreso de Choferes

-Comité Cívico Juvenil del Beni pidió que no hayan elecciones-

Trinidad, 24 (PRESENCIA).- El Presidente de la República clausuró hoy en esta ciudad el XI Congreso Nacional de Choferes de Bolivia, pidiendo a ese sector honestidad y trabajo decidido por el desarrollo del país. El Gral. Hugo Banzer llegó a Trinidad a hs. 15,45; fue recibido en el aeropuerto por las autoridades militares, civiles y ciudadanía que acudió para darle la bienvenida. Inmediatamente después de los honores militares correspondientes a su investidura, el Primer Mandatario y autoridades se trasladaron a la sede congresal, instalada en el local de la Cooperativa de Ahorro y Crédito Trinidad, donde fue objeto de una recepción.

La ceremonia se inició con el discurso de bienvenida que pronunció el Alcalde de Trinidad, Guillermo Ortiz. La Confederación de Choferes de Bolivia entregó al Gral. Banzer una plaqueta recordatoria de oro; similares homenajes le brindaron la delegación de Villazón y la Federación 28 de Noviembre de Choferes, del Beni. En los discursos se coincidió en afirmar la urgencia de llevar adelante el programa de comunicación vial que una al Beni con el resto del país y se ejecute pronto el camino La Paz- Beni.

NO, A ELECCIONES

El Presidente del Comité Cívico del Beni, Alcides Satori, tras reiterar el aprecio del pueblo beniano al Gral. Banzer, expuso la necesidad de solucionar los problemas que afligen a la región.

Antonio Munguía Añez, Presidente del Comité Cívico Juvenil manifestó al Primer Mandatario: "con la sinceridad y honestidad que caracterizan al hombre joven del Beni quiero hacerle notar que siempre hemos reclamado con justa razón lo que nos corresponde". Agregó que pasaron muchos gobiernos a los que se expuso la necesidad de solución el problema vial beniano, pero que esos reclamos nunca fueron atendidos. Dijo que el Gobierno del Gral. Hugo Banzer ha comenzado a solucionar esos problemas.

Munguía Añez añadió: "La juventud beniana piensa que en estos momentos el país necesita tranquilidad, paz y trabajo. Creo que debo decirle señor Presidente: no queremos elecciones, porque éstas más bien perjudicarían el proceso revolucionario que está llevando a la Patria a los niveles que todos deseamos". Concluyó indicando que el país necesita un gobierno que haga respetar a la Nación "y ponga en alto al Ejército en estos momentos cruciales que atraviesa Latinoamérica".

"AL AMIGO TODO. . . AL ENEMIGO PALO"

El Jefe del Estado destacó en su discurso que se sentía emocionado por las muestras de aprecio que, siempre que acudió a esta ciudad, le brindó el pueblo trinitario. Elogió la valentía y honestidad de los jóvenes.

En respuesta a discursos de los transportistas, el Gral. Banzer dijo que ninguno de esos representantes debía agradecer por lo poco o mucho que viene haciendo su gobierno por ese sector. "Personalmente -dijo- tenemos una filosofía: al amigo todo, al indiferente nada y al enemigo palo".

"NADIE DETENDRA EL CAMINO LA PAZ-BENI"

El Presidente Banzer aseguró, en otra parte de su discurso, que el Beni "no estará más postergado, porque nadie va ha poder detener el camino La Paz-Beni". En esta misma parte señaló que demoras de carácter burocrático impidieron que en la oportunidad entregara el Decreto Supremo que autoriza la elaboración del diseño del camino Santa Cuz- Trinidad. Agregó que ese documento será difundido en ocasión de la fiesta cívica beniana.

El Primer Mandatario se refirió a la insuficiente vinculación vial del país y a los créditos que, dijo, se han logrado y se gestionan para solucionar este problema. Aludió al préstamo que está siendo utilizado en la adquisición de maquinaria para la construcción de caminos.

Finalmente, el Gral. Banzer pidió a los nuevos dirigentes del autotransporte que trabajen con honestidad y que, de ser posible, sus principales reuniones las hagan en distritos como Trinidad para que se percaten de las necesidades que tiene el país y de la necesaria solución a los problemas de abastecimiento a que deben contribuir los choferes.

El Presidente, que llegó solamente acompañado de su edecán, partió de Trinidad con rumbo a Cochabamba a hs. 17.

Renunció el Gerente General del Banco Central de Bolivia

Renunció ayer a su cargo de Gerente General del Banco Central de Bolivia el Lic. Luis Viscarra Cruz, después de más de 29 años de servicios continuos en ese instituto emisor.

La determinación del Lic. Viscarra Cruz está contenida en una carta dirigida al Presidente del Directorio de la Institución, Lic. Manuel Mercado M. En esa nota, Luis Viscarra agradece la colaboración que recibiera del Directorio, de los ejecutivos y del personal en general de esa institución.

En la última parte de su renuncia, el Lic. Viscarra dice que no es él quien deba juzgar su propia trayectoria en la institución, puesto que ese juicio queda librado al criterio de personas e instituciones, del país y del exterior, que han tenido alguna relación con el Banco Central; "solo deseo expresarle -añade- que tengo la íntima satisfacción de haber desempeñado mis funciones con toda idoneidad, honestidad, honradez y rectitud".

Comisión Portuaria viaja el domingo a Santiago de Chile

(ANF.- La Comisión Portuaria Nacional, integrada por delegados de los Ministerios de Relaciones Exteriores, Industria y Comercio, Transportes, Minería, Asociación de Mineros Medianos y Cámaras de Industria, Comercio y Minería, viajará a Santiago de Chile el próximo domingo con el propósito de reanudar negociaciones con su similar chilena.

En el encuentro, que tendrá una duración de tres días, serán considerados aspectos relacionados a la uniformidad de tarifas ferroviarias en el tramo Ollagüe-Antofagasta y a la fijación de un nuevo tarifado en los puertos operados por EMPORCHI (Empresa Portuaria de Chile).

Las conversaciones entre ambas comisiones se reiniciaron en septiembre pasado en la ciudad de La Paz, cuando se acordó la realización de este nuevo encuentro en Chile, que tendrá carácter decisivo. Bolivia replanteará en la oportunidad un proyecto específico sobre la fijación del nuevo sistema de tarifas.

Las operaciones de importación y exportación de Bolivia han sufrido múltiples afectaciones debido al unilateral incremento de tarifas por servicios en los puertos operados por EMPORCHI. Los usuarios señalan permanentemente que las mercaderías en tránsito de y a Bolivia han experimentado demoras, deterioros y pérdidas, a lo que se añade un incesante aumento de costos de operación en base a determinaciones adoptadas por los operadores chilenos.

ACUERDOS IMCUMPLIDOS

Los diferentes acuerdos que regulan el libre tránsito emergentes de la mutilación geográfica de Bolivia son incumplidos por las empresas chilenas que administran los servicios inherentes al tránsito, no solamente es el caso de las operaciones portuarias sino también en las ferrocarrileras, especialmente en los rubros económicos, es decir tarifas y fletes.

Los usuarios indican, por otro lado, que a parte de los aumentos de tarifas y fletes, las empresas chilenas también recargan los tarifados de servicios a las naves que atracan en los puertos de Pacíifico Sud.

"En esencia se trata de trasladar al usuario nacional todos los efectos inflacionarios que se registran en la República Transandina y que se manifiestan en los servicios de transporte de la carga de y con destino a Bolivia" dijeron las fuentes.

DOLARES AMERICANOS

A todo lo anterior se añade la pretensión persistente chilena de cobrar sus servicios en divisas (dólares americanos) apartándose de los convenios mutuos y recíprocos que señalan claramente que los pagos por servicios deben satisfacerse en moneda de curso regular y corriente.

"De este modo se confirma el propósito de hacer que la economía boliviana absorba la cuota cada vez más creciente del costo de la inflación chilena" agregaron las fuentes de información.

Se pide creación de Universidad Agraria

El Centro Universitario Campesino Tupak Katari "Julián Apaza" de la Universidad Mayor de San Andrés, ha pedido que el gobierno cumpla con su promesa de hacer realidad la creación de la Universidad Técnica Agraria para beneficio de la clase campesina del país.

El pedido fue hecho mediante un comunicado en el que se sostiene que es necesaria una revolución cultural entre el campesinado, para evitar que sea engañado y burlado.

Los estudiantes campesinos manifiestan que el gobierno debe dictar el Decreto de creación de dicha universidad y no sólo anuncios sobre el asunto; el último de éstos fue hecho en ...sata, el 2 de agosto del año ...do.

Considera que instituciones y personas responsables del país deben analizar el problema que significa el armamentismo de los países vecinos, tomando en cuenta la integración efectiva del campesino.

Otro pedido que se hace es la amnistía general e irrestricta, a fin de que profesionales, fabriles, mineros y muchos campesinos se puedan beneficiar de la misma y salir de las cárceles.

Los dirigentes de la citada organización estudiantil estiman conveniente que las Fuerzas Armadas proporcionen instrucción técnica a los conscriptos campesinos para su superación.

Vecinos de Vino Tinto protestan por el mal servicio de transporte

El Sindicato de Trabajadores de "Soligno", a nombre de los vecinos de la zona de Vino Tinto, ha enviado una carta al Director Departamental del Tránsito con el objeto de presentar su protesta por el mal servicio que prestan a esa zona el transporte de servicio público.

Dice que los vehículos "micros" y "rápidos" no circulan con regularidad y la espera para hacer uso de este servicio es demasiado prolongada. Agrega que son precisamente los trabajadores los quienes sufren el mayor perjuicio.

"Como esta situación no puede continuar -dice- pedimos a su autoridad hacer que otros interesados establezcan una nueva línea que trabaje en forma más regular y con mayor continuidad y no como al presente. Además pedimos que se establescan controles para agilizar el servicio".

En Capinota se inicia congreso de campesinos

En la localidad de Capinota, departamento de Cochabamba, hoy se inicia el Noveno Congreso Ordinario de Trabajadores Campesinos. A la ceremonia inaugural asistirán el Presidente Banzer y el Ministro de Asuntos Campesinos y Agropecuarios Coronel Alberto Natush Busch.

Los delegados considerarán varios puntos, entre los que figuran; análisis de la Ley de Reforma Agraria; análisis de la educación rural, situación del Pacto Militar-Campesino; análisis de salubridad y Seguro Social Campesino; política de créditos y elección del directorio.

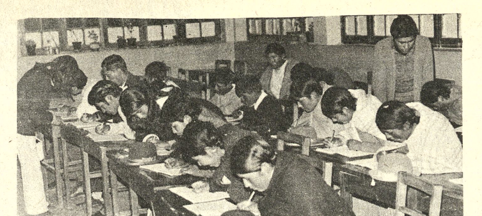

DISTINCION.- UNESCO ha otorgado un premio a Radio Fides de La Paz por su trabajo en favor de las clases populares por medio de los programas de alfabetización y promoción popular. En la fotografía, uno de los centros de alfabetización en pleno trabajo.

Radio Fides distinguida por UNESCO con el premio a la alfabetización

(ANF).- Bolivia fue nuevamente distinguida por un lardón internacional en virtud de sus trabajos en favor de las clases populares por medio de los programas de alfabetización y promoción popular. La Cancillería de la República recibió un cablegrama de su representante permanente ante la UNESCO, el Dr. Costa Du Rels, en el cual comunica que se ha otorgado un premio a RADIO FIDES de La Paz, por dicho trabajo de cultura y promoción del pueblo.

La Delegación Permanente de Bolivia ante UNESCO, remitió un despacho a la Cancillería en el que se indica que "en sesión solemne se hizo entrega de los premios anuales, fundados por el Shah del Irán para recompensar labores internacionales en el campo de la alfabetización. El primer premio fue otorgado a la "All Pakistan Women Association". El segundo premio a Radio Fides de La Paz, Bolivia...".

Más adelante, el cablegrama del representante ante la ONU indica: "El premio otorgado a Radio Fides consiste en una hermosa medalla de bronce". Y afirma Costa Du Rels: "Me la entregaron con cargo a hacerla llegar a esa Cancillería, para su consiguiente entrega a la entidad boliviana agraciada. Le remitiré en la primera ocasión que se presente para su arribo sin tropiezos a manos de usted, Señor Ministro, para que tenga la amabilidad de entregarla a RADIO FIDES".

En la carta dirigida a la emisora nacional, el Subsecretario de Relaciones Exteriores, Dr. Marcelo Ostria Trigo, expresa: "La Cancillería de la República desea expresar a usted, Sr. Director (de Radio Fides) su más viva felicitación por el galardón que ha obtenido esa emisora, debido a la noble y esforzada tarea de la alfabetización".

Este es el segundo galardón de nivel internacional que Radio Fides ha obtenido para Bolivia. El año 1973, fue premiada por la Sociedad Española de Radiodifusión con el premio "ONDAS", también por los méritos contraídos en su labor de educación y promoción popular a través de la radio.

El premio obtenido esta vez por Bolivia, aun cuando fue instituído por el Shah del Irán, es otorgado por un comité que reside en la UNESCO.

El "Boletín Quincenal" de UNESCO "PERSPECTIVAS", publica el hecho en una crónica titulada PREMIOS DEL DIA INTERNACIONAL DE LA ALFABETIZACION. En él se dice que "el Sr. René Maheu, Director General de la UNESCO, entregó los premios correspondientes a 1974.... El Jurado internacional, presidido por la princesa Achref Pahlavi e integrado además por Rodolfo Barón Castro, de la Oficina de Educación Iberoamericana, G.A. Filonov (URSS) y James Robbins Kidd (Canadá) concedió" los premios que han favorecido también a Bolivia.

Isabel Perón visitará Chile

SANTIAGO DE CHILE 24 (AP).- La Presidenta de Argentina, María Estela Martínez, viajará en fecha próxima a Chile.

El anuncio lo hizo el Ministro de Defensa argentino, Adolfo Mario Savino, después de una entrevista que sostuvo en la mañana de hoy con el jefe del estado, General Augusto Pinochet.

El Ministro Savino viajó acompañado por el comandante general del Ejército argentino, Teniente General Leandro Anaya, para participar en los actos de inauguración del templo votivo de Paipú, a unos 30 kilómetros de Santiago, lugar en que se libró la batalla que consolidó la independencia de Chile.

Este templo fue erigido para cumplir con una promesa que hicieran el prócer Bernardo O'Higgins y el libertador José de San Martín, en el sentido de levantar un templo a la virgen del Carmen en el mismo lugar en que se diera la batalla final por la independencia.

Bolivia presentará dos trabajos en Conferencia Mundial del Estaño

(ANF).- La representación boliviana que participará en la IV Conferencia Mundial del Estaño leerá dos trabajos técnicos elaborados por profesionales del Instituto de Investigaciones Minero Metalúrgicas en cooperación con el Departamento de Química Orgánica de la Universidad Mayor de San Andrés.

Los trabajos se refieren a investigaciones realizadas para el mejor aprovechamiento de técnicas para recuperar minerales estañíferos. El título del primero se refiere a "Nuevos Colectores para la Explotación del Estaño" y el segundo, a "Proceso Experimental para Recuperar Partículas Ultrafinas de Estaño".

Los estudios serán leídos por el Ing. Germán Zambrana, del I.I.M.M., en la citada reunión internacional que tendrá como sede la ciudad de Kuala Lumpur, Malasia, del 31 de octubre al 7 de noviembre.

Se informó que en la oportunidad, las representaciones de los países asistentes presentarán también sus trabajos, haciendo conocer sus experiencias y adelantos tecnológicos y los nuevos usos que se dan en las diferentes industrias al estaño.

Sector minero

Empresas privadas tampoco conocen pedidos salariales

En la Asociación de Mineros Medianos y en la Cámara Nacional de Minería no se tiene conocimiento oficial del planteamiento de incremento salarial elevado por la Federación Sindical de Trabajadores Mineros de Bolivia al Presidente de la República. Del mismo modo se manifestó el miércoles en COMIBOL.

El Dr. Jorge Gutiérrez del Río, Presidente de la Cámara Nacional de Minería, organismo que agrupa a los empresarios mineros pequeños del país manifestó que no podía emitir ningún criterio, ni adelantar ninguna posición, puesto que no recibieron oficialmente ningún pedido de incremento salarial. Admitió que ese planteamiento había sido expuesto a la Presidencia de la República, pero, reiteró, entretanto el pedido no sea conocido por ellos oficialmente, tampoco pueden considerarlo.

En la Asociación de Mineros Medianos, se indicó que sus directivos se encontraban en una reunión, lo que les impedía atender los requerimientos periodísticos, pero se señaló que en ese nivel tampoco se recibió el pedido de aumento de sueldos planteado para los trabajadores mineros tanto del sector estatal como privado.

PLANTEAMIENTO DE CONGRESO

El Dr. Gutiérrez del Río consultado sobre si la minería chica había recibido ya respuesta a los planteamientos de su último congreso, explicó que en algunos casos sí y que en otros las solicitudes continúan siendo analizadas a niveles de Gobierno. Citó, como ejemplo, que los pedidos de rebaja de regalías y los relacionados con remanentes y fletes son considerados en reuniones que sostienen con el Subsecretario de Tributación del Ministerio de Finanzas.

DIRECTIVA DE VALLEGRANDINOS.- Acto de posesión del directorio de residentes vallegrandinos, acontecido en el local de la Biblioteca Municipal en presencia del Alcalde Municipal de La Paz, Gral. Armando Escóbar Uría.

Los directivos del Centro Unión Vallegrandina que juraron a sus cargos para trabajar en el período comprendido entre 1974 y 1975, están encabezados por el conocido industrial Rafael Mendoza Castellón, al que acompañarán en diferentes Secretarías, el Cnl. Hernán Castro Villazón, Waldo Robles Bermúdez, Isaac Osinaga, Jorge Lara, Raúl Cruz, Germán Lino, Hugo Suárez, José Leonor Padilla, José Eíd, Armando Jordán, Alfredo Alba, Emilio Arabe, Enrique Morales y Mario Osinaga.

EXCELENTE GRATIFICACION

El jueves 24 del mes en curso entre horas 9 y 12 se extravió un anillo de señora en la calle Fernando Guachalla casi esquina 6 de agosto.

Se ruega a la persona que lo haya encontrado, avise al teléfono 22630 de hs. 10 a 11a.m. o de hs. 16 a 17 p.m. Se ofrece EXCELENTE GRATIFICACION

DECLARACION

Llegué a Bolivia a pedido de varios sectores del M.N.R., después de haber solicitado durante 9 meses mi ingreso. Los sectores populares de campesinos trabajadores, profesionales, estudiantes de mi partido, es decir el del 9 de Abril de 1952, no obstante estar alejado de la política activa, me solicitaron que los represente como CANDIDATO A LA PRESIDENCIA DE LA REPUBLICA.

Antes de dar mi conformidad creí que era necesario auscultar la opinión de las fuerzas democráticas y nacionalistas que conforman la ALIANZA P.R.A., P.D.C. y M.N.R.I., que es la abanderada por una real constitucionalización y requerir un examen médico, ya que durante mi detención, por acogerme a la amnistía retractada de 1973, estuve 22 días en una celda llamada "la hielera", lo que dió origen a una pleuresía generalizada, broncopulmonía y tromboflebitis. El pretender ligarnos a "sospechosos" actos terroristas es aplicar la ley del embudo o la lógica de hacer salchichas.

Hasta que me quede el último aliento de vida insistiré y ejercitaré mi derecho, el de mi esposa y mis hijos de estar en Bolivia, renunciando, como lo hice, las ventajas de seguridad y bienestar que se me ofrecen afuera. Al abrazar a todo el pueblo de Bolivia, le pregunto:

¿Qué legalidad tendrán las elecciones sin una AMNISTIA GENERAL E IRRESTRICTA?.

¿Que los únicos que crean un clima adverso a la CONSTITUCIONALIZACION son quienes apresan ciudadanos: mujeres y hombres de cualquier edad?.

¿Por qué no se usa la misma norma y trato con los bolivianos civiles a las aplicadas a algunos distinguidos militares, entre ellos un Mayor, cuando los actos son de diferente naturaleza, el nuestro una reunión política de una Alianza legalmente establecida y el otro una acción bélica, o es que hay ciudadanos de primera y segunda?.

¿Si se saca del país a los candidatos a PRESIDENTE, VICEPRESIDENTE, SENADORES Y DIPUTADOS, que tienen grandes posibilidades de obtener la mayoría de votos si gozan de libertad de acción, quiere decir que se CREARA UNA "OPOSICION CONCERTADA"?.

¿Por qué no se forma una Comisión investigadora integrada por un 33% de representantes del Gobierno, el 33% de la oposición y el 33% de entidades cívicas y profesionales, para dignificar al país por las diferentes versiones que existen sobre el tráfico de drogas (cocaína), mucho más cuando el rumor público sostiene que los "actos terroristas", sin conocimiento del Ministerio del INTERIOR están destinados a cambiar la atención nacional, siendo sintomático que creado el C.A.N., simultáneamente estallan bombas y otros hechos censurables desde cualquier punto de vista?.

¿Se busca la paz, la unidad y libertad de los bolivianos o qué?. Finalmente un capitán que dio una conferencia de prensa, no muy coordinada, pretendió amenizarla citándome como Jefe del Sector Socialista del M.N.R., que existió hasta el año 1964, en consecuencia hoy no existente. Si se hace una investigación se comprobará que el 95% de la dirección que me acompañaba está en puestos de muy alto nivel en el actual gobierno.

Declaro ser culpable de amar a BOLIVIA, a la que prestigié en el exterior, creer necesario que hay un imperativo, volver al nacionalismo, popular y revolucionario. Espero que los candidatos a la primera magistratura que no sean alejados del país exijan nuestra presencia para hacer una campaña y lucha electoral limpia y de altura.

La Paz, 24 de octubre de 1974.

ANIBAL AGUILAR PEÑARRIETA
Carnet de Identidad 000057 L.P.
Domicilio familiar
Calle Nicaragua 1510 Miraflores

Bolivia contará con un Plan Nacional de Navegación Aérea

La Administración de Aeropuertos y Servicios Auxiliares a la Navegación Aérea (AASANA), para un correcto desarrollo de la aeronáutica nacional, se encuentra elaborando el Plan Nacional de Navegación Aérea, expresó a PRESENCIA el Administrador Nacional de esa entidad, Gral. Roald de la Vega.

Este plan, en criterio del Gral. de la Vega, debía haberse elaborado hace años atrás, y muchas vidas se hubieran salvado al evitar algunos de los 49 accidentes que ocurrieron en los últimos tres años con la operación de los sistemas de radio-ayudas, que tienen la finalidad de orientar a las aeronaves que vuelan por el sistema cordillerano.

En el Segundo Congreso Nacional de Aeronáutica, al reconocer la alta prioridad del Plan Nacional de Navegación Aérea, se recomendó al Gobierno la necesidad de que el plan sea elaborado inmediatamente.

"El Plan que pretendemos elaborar, dijo, abarcará el período de una década e incluirá aspectos referentes a la operación de todos los tipos de aeronaves de Bolivia, desde algunos que datan de 1945 hasta los reactores más recientes, considerando las diferencias de velocidades de crucero, ascenso y descenso", afirmó el Administrador Nacional de AASANA.

Señaló que también se ha previsto la instalación de "radio-ayudas", servicios y procedimientos de aproximación compatibles con los sistemas de operación de las aeronaves y sus equipos de a bordo".

Explicó que el Plan estará fundamentado en criterios lógicos y flexibles, capaces de ofrecer una máxima seguridad de vuelo a todas las aeronaves que operen en espacio nacional. Asimismo, puntualizó que se planificará la ayuda a la navegación y la utilización de aeródromos en los cuales no existen los sistemas de "aproximación instrumental".

ANTEPROYECTO.

El Gral. de la Vega señaló que al presente se ha concluído el Anteproyecto del Plan Nacional de Navegación Aérea, el mismo que ha sido puesto a consideración del Asesor de la Organización de Aviación Civil Internacional (OACI), Capitán Domming, quien dijo que el documento cubría todos los requisitos del Servicio de Aeronáutica Civil de Bolivia.

Añadió que para proporcionar un servicio adecuado de transporte aéreo y un desarrollo ordenado de los procedimientos, instalaciones y personal, es "esencial un Plan Nacional de Navegación".

Por último, el Gral. de la Vega indicó que el Plan Nacional de Navegación Aérea constituirá el paso fundamental para la solución de muchos problemas aeronáuticos.

Pedido de ayuda a Justicia y Paz para la libertad de dos menores

Gonzalo Ramírez A. dirigió una carta a la Comisión Boliviana de Justicia y Paz para encarecer a su principal ejecutivo, el R.P. Erick Wiessage, interponer sus buenos oficios a fin de lograr la libertad de sus dos hijos, Rolando y Carlos Ramírez, de 15 y 16 años de edad.

La mencionada nota dice:

París, 16 Octubre 1974.

Rvdo. Padre
Erick Wiessage
Comisión de Justicia y Paz
La Paz - Bolivia.

Rvdo. Padre:

Por la presente hago llegar a Ud. la siguiente aclaración relativa a un comunicado oficial del Ministerio del Interior fechado el 8 de octubre último, por el que da cuenta de la detención de mis dos hijos, menores de edad ambos. Dicho comunicado les atribuye actividades supuestamente conspirativas por lo cual hago llegar a Uds. y por su intermedio a los órganos de difusión que han publicado la nota oficial lo siguiente:

1.- Tanto mi esposa, profesora Mira Castrillo como el suscrito, no nos encontramos exiliados en los paises que señala (Argentina y Venezuela) sino que radicamos en Francia;

2.- Inmediatamente de haber llegado a este país, hemos iniciado las gestiones necesarias ante los organismos competentes de las Naciones Unidas para lograr la Reunión de Familia y poder así asegurar la educación y profesionalización de mis hijos para que algún día puedan ser útiles a la Patria, comprensible aspiración por el hecho de que ellos se vieron privados de mi responsabilidad paterna debido a mi prolongada prisión;

3.- De ninguna manera, por lo expuesto arriba, podríamos enviar órdenes a mis hijos para que realizaran actividad política alguna como se nos sindica con el objeto de justificar el apresamiento de que son víctimas;

4.- Mi hijo Rolando, estudiante de 15 años de edad, sufre las secuelas de la poliomielitis por lo que necesita permanente atención médica, de manera que las condiciones carcelarias pueden serle de fatales consecuencias. Mi hijo Carlos, estudiante de 16 años, sufre igualmente un grave perjuicio con su detención. El arresto de ambos no es otra cosa que una injustificada represalia por parte de las autoridades del Ministerio del Interior.

En razón de lo expuesto y por la imposibilidad de presentarme ante los organismos de seguridad de nuestro país, pido a Ud., y a la Comisión de Justicia y Paz que Ud. preside, me brinden una vez más su apoyo y solidaridad humana a fin de lograr la libertad y respeto a la integridad física de mis hijos.

Con profunda gratitud
Prof. Gonzalo Ramírez A.

Se clausuró ayer un curso de Ergometría

Ha sido clausurado ayer el Curso Intensivo de Fisiología del Ejercicio y Ergometría Cardiovascular, que se realizó en el Instituto Nacional de Tórax, con la participación del Dr. Gustavo Baptista Arrieta, de Venezuela.

El curso abarcó los siguientes capítulos: Metabolismo Energético durante el Trabajo Físico, Fisiología del Ejercicio, Prevención en Cardiopatía Isquémica, Ergometría y Electrocardiografía y Rehabilitación del Enfermo Coronario.

Se elabora reglamento para agencias de viajes y turismo

El Instituto Nacional de Turismo elabora el proyecto de reglamentación para el funcionamiento de las agencias de viajes y turismo, de modo que sus actividades estén reguladas, cumplan con los requerimientos legales y contribuyan a fortalecer la infraestructura de servicios a los visitantes extranjeros y los turistas nacionales.

Recientemente, la organización que agrupa a los propietarios de hoteles de toda la República expresó su preocupación por la "proliferación" de las llamadas agencias de viajes, cuya única finalidad, salvo raras excepciones, es la de "exportar turistas nacionales al extranjero" sin preocuparse de promover la actividad turística nacional y menos atraer visitantes extranjeros a Bolivia.

Según datos conseguidos en el Ministerio de Industria, Comercio y Turismo, en La Paz funcionan cerca de una treintena de agencias de viajes y turismo, la mayor parte de las cuales son simples intermediarias de las compañías internacionales de aviación y se dedican casi exclusivamente a la venta de pasajes para el extranjero.

En un momento en que se desea, desde el Ministerio del ramo, fortalecer la actividad turística nacional, se dijo oficialmente, será preciso poner fin a la simple actividad de "exportar" turistas nacionales.

La proliferación de las llamadas agencias de viajes, no sólo es observada en La Paz sino también en Santa Cruz, Cochabamba y Oruro.

En el Ministerio de Industria y Comercio se disponen de datos acerca de la competencia desleal que existe entre las agencias de viajes, que incluso conspiran contra la imagen de un país que empieza a ser conocido en el ambiente turístico internacional, según dijo un vocero de la citada repartición estatal.

Se estima que hasta finales del próximo mes, se dispondrá del proyecto para ser analizado en los altos niveles oficiales y ser puesto en vigencia.

Simultáneamente se comunicó en el Ministerio, se estudian otras disposiciones que mejoren las estructuras de servicios al turista nacional y extranjero.

Virólogo de la OMS llegó ayer al país

Llegó ayer al país, el Dr. James Bond, asesor en Virología de la Organización Mundial de la Salud, con la finalidad de inmunizar al personal médico y paramédico que tiene a su cargo la campaña de erradicación de la fiebre hemorrágica.

El experto en Virología trajo al país partidas de substancias inmunizantes (inmunoglobulina específica y albúmina humana) que serán inoculadas a los investigadores del virus machupo, que origina la fiebre hemorrágica.

Autoridades del Ministerio de Salud Pública y Previsión Social afirmaron que el médico experto permanecerá en el país durante seis días. El Dr. James Bond trabajará con miembros del Servicio Nacional de Control de la Fiebre Hemorrágica.

Posteriormente, se trasladará a la zona beniana de Santa Ana del Yacuma, donde se ha podido localizar casos de fiebre hemorrágica, causados por el virus machupo, cuyo portador es el ratón Callomys Callosus.

Los fabriles agradecen por repatriación de Abel Ayoroa

La Federación de Trabajadores Fabriles de La Paz, en nota enviada al Presidente de la República, agradece por las gestiones que lograron la repatriación del Dr. Abel Ayoroa Argandoña, ex-Ministro de Trabajo y ex-Asesor Jurídico de esa federación y de la Confederación de Trabajadores Fabriles de Bolivia.

En la carta dice: "nos apresuramos en hacerle llegar, señor Presidente, el reconocimiento de los trabajadores por esta acción humanitaria que compromete nuestra gratitud, por la defensa de un compatriota víctima de la crueldad imperante en la República de Chile".

"En conocimiento de que el Dr. Ayoroa Argandoña se encuentra medicinándose en la Clínica de Policías, bajo vigilancia del Servicio de Seguridad, nos permitimos solicitarle, para que, una vez reestablecido de sus dolencias físicas, se le otorgue el beneficio de libertad plena, para que pueda reintegrarse al seno de su familia y al ejercicio de su profesión como abogado".

Pide asimismo, la carta de libertad de sus dirigentes, Luis López Altamirano, Félix Valencia y del Director laboral del Consejo de Vivienda Fabril, Jaime Tordoya. Concluye la carta anunciando el propósito de la Federación de Trabajadores Fabriles de La Paz, de convocar a elecciones para renovar su directorio para el período 1974-1975.

CANDIDATURA DE UNIDAD PROFESIONAL 1974 — 1976

COLEGIO DE ABOGADOS DE LA PAZ

JUNTA EJECUTIVA

PRESIDENTE........................Dr. Francisco Guzmán Arredondo
PRIMER VICEPRESIDENTE........... " Alfonso Palomeque Blacut
SEGUNDO VICEPRESIDENTE......... " Luis Carvajal Vera
SECRETARIO GENERAL............... " Pedro Clavijo Clavijo
SECRETARIO DE RELACIONES........ " Mario Monterrey Franco
SECRETARIO DE PRENSA Y P......... " David Sánchez Cuevas
SECRETARIO DE CULTURA........... " Francisco Blacutt
REP. ANTE LA C.N.P.................. " Ramiro Loza Calderón
SECRETARIO DE HACIENDA.......... " Angel López Cadima
STRIO. DE REG. INTERNO............ " M. Rigoberto Paredes

TRIBUNAL DE HONOR

PRESIDENTE.........................Dr. Alfonso Palacios del Castillo
VICEPRESIDENTE.................... " Luis Alberto Alipaz
SECRETARIO......................... " Jorge Vásquez Saavedra
VOCAL................................ " Hugo Rodríguez Zeballos
VOCAL................................ " Rubén Darío Flores

TRIBUNAL DE ARBITRAJE Y CONCILIACION

PRESIDENTE.........................Dr. Carlos Serrate Reich
VICEPRESIDENTE.................... " Alfredo Chávez Pérez
SECRETARIO......................... " Walter Kaune Arteaga
VOCAL................................ " René Pereyra Molina
VOCAL.................................Dra. Rosario Vergara de Romay

TRIBUNAL DE DERECHOS HUMANOS

PRESIDENTE.........................Dr. Arturo Vilela
VICEPRESIDENTE.................... " Hugo de la Rocha Navarro
SECRETARIO......................... " Carlos Crespo Inofuentes
VOCAL.................................Dra. María Inés Vera de Ayoroa
VOCAL.................................Dr. Guillermo Castro Segales

CONSEJO CONSULTIVO

PRESIDENTE.........................Dr. René Saavedra Arce
VICEPRESIDENTE.................... " Alfonso Flores Belloni
SECRETARIO......................... " Julio Vargas Ledezma
VOCAL.................................Dra. Silvia Portal Arduz
VOCAL.................................Dr. Jesús Rada Chávez

VOCALES:

DRS. Hugo Michel Rodríguez, Carlos Galleguillos, Angel Córdova, Luis Llerena Gamez, Jorge Estévez Torrico, Max Luna Helguero, Alvaro Nery Antezana, Néstor Vega Hermosa, Gustavo Guzmán M., Arturo Nava Rivero, Luis Gutiérrez, Angel Mercado, Luis Ramírez, Julius César Sivila.

La Paz, octubre de 1974

Cabalgata puntea torneo de fulbito del C.P.D.B.

Cabalgata Deportiva de adio Nueva América es el lider el torneo interno de Fulbito que uspicia la Secretaría de Cultura y Deportes del CPDB.

ORNADA DEL DOMINGO

Pese al tiempo lluvioso el omingo se cumplió la tercera echa del certamen. En el rimer cotejo, Cabalgata Deportiva de Radio Nueva América goleó a "Fotógrafos" or 5-1. Enrique Escóbar (4) y Heriberto Aramayo (1), fueron os autores de los goles. Guillermo Farachal descontó ara los "Fotógrafos". En el cotejo de fondo, Confraternidad Deportiva de Radio Altiplano, se mpuso a Universo en el Deporte -4.

Guillermo Barrón (2), Guio Mansilla (2), Enrique Díaz 2), Eduardo Rojas y Juan Antonio Morales anotaron para l vencedor, René Gironáz (2), Víctor Mamani, Héctor Mamani y Hugo Díaz anotaron para el plantel de Universo.

Fueron expulsados Guido Mansilla y Héctor Mamani por agresión mutua.

El juez de la jornada fue David Veramendi, de buena actuación.

Mike Lucero llegará el próximo 30

El presidente del Comité Organizador de los VIII Juegos Bolivarianos –José Gamarra– oficializó ayer a PRESENCIA que el 30 del presente arribará a esta capital el director técnico norteamericano de básquetbol, Mike Lucero.

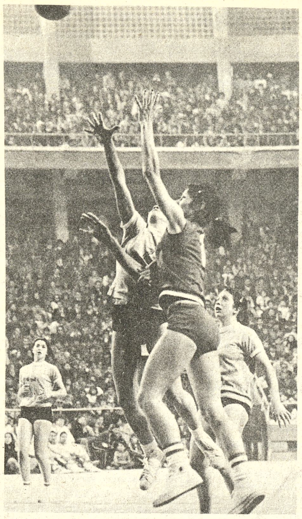

TRIUNFO DE CHILE.- Chile logró apabullante triunfo frente a la representación del Uruguay por 116 a 42 en el preliminar de la jornada cumplida anoche. En la fotografía Eliana Guzmán, una de las más destacadas del equipo ganador disputa un balón con una jugadora uruguaya.

EL TRIUNFO TAMBIEN HACE LLORAR.- Lourdes Vargas, presa de la emoción, vertió anoche lágrimas de felicidad al finalizar el partido que Bolivia le ganó al Perú. Sonia Salvatierra que destacó en los minutos finales consuela a su compañera de equipo.

El triunfo de anoche originó una verdadera explosión de júbilo en los 12 mil espectadores que, en forma incansable alentaron a "su" equipo.

La fiesta que originó el triunfo de las compatriotas se prolongó hasta avanzadas horas de esta madrugada. Se bailó en toda la ciudad mientras que las seleccionadas eran congratuladas por cientos de personas.

Premio Manaco se correrá el domingo

COCHABAMBA, PRESENCIA.- Por Carlos Dalence L. El próximo domingo se realizará el Gran Premio Manaco, esta vez para coches de cilindradas hasta 1600. El acontecimiento automovilístico se efectuará en el autódromo Bolivia que va siendo habilitado con premura para posibilitar la realización de este Gran Premio Manaco en homenaje al IV Centenario de la Fundación de Cochabamba

PARTICIPANTES

Hasta el momento se descuenta la intervención de figuras de primerísimo plano dentro de la fuerza limitada. Hubner tiene su coche en esta ciudad y está siendo puesto a punto, mientras que Rocha anunció su llegada para el día miércoles. También estarán Oscar Crespo, Remy Laguna, Helmut Seng, Pachy Atalá, Abdala, Avispón Verde. Se esperaban que otros volantes hicieran conocer su intervención en una prueba que se largará por series dando 30 vueltas el circuito que es de 7.260 metros.

IMPORTANTES PREMIOS

La Fábrica Manaco que es la auspiciadora de la competencia ha donado más de cien mil pesos para la distribución de premios. Además en la prueba se otorgará puntaje para el ranking nacional.

LA PISTA

Aprovechando la vía de acceso al campo efrial que se encuentra ubicado en la zona sud de la laguna de Alalay, un grupo de gente con pasión por el automovilismo vio la posibilidad de realizar los trabajos de la pista al contorno de la mencionada laguna. Para el efecto se requirió la cooperación de la Municipalidad, de Bartos, Yacimientos y en poco tiempo se habilitó el circuito que es amplio– 25 a 30 metros de ancho– y está rodeado de serranías que permiten que el público llegue al escenario sin utilizar la pista que ha sido bien compactada. Los transportistas cooperaron en gran manera ya que cada miembro realizó tres viajes llevando tierra especial que sirvió para el trabajo de la pista.

EL ABRAZO DEL TRIUNFO.- Finalizado el encuentro que a Bolivia le ganó al Perú el público se desbordó y entusias abrazó a las diferentes jugadoras de la representación nacion la fotografía un aficionado congratula a Sonia Salvatierra Salvatierra pese a haber jugado muy poco tiempo convirtió puntos que le valieron el triunfo final a la "albiverde". El p premió con cerradas ovaciones a nacionales y peruanas al fi el partido que se desarrolló en marco de corrección. Desde que no faltó uno que otro inadaptado.

The Strongest viajará hoy con destino Sucre

A las 7 horas de hoy viaja con destino a Sucre el primer equipo de fútbol del Club The Strongest que el domingo deberá jugar en esa ciudad frente al sub campeón FANCESA por el torneo nacional "Simón Bolívar".

Posteriormente Strongest se trasladará a Cochabamba para sostener el próximo miércoles partido amistosos con Wilsterman. Finalmente los "atigrados" proseguirán a Santa Cruz donde el 3 del venidero mes jugarán frente a Guabirá por el nacional.

Para su primera etapa La Paz-Sucre los dirigentes "atigrados" contrataron los servicios de una flota local.

La delegación está integrada de la siguiente manera: Presidente René Sanjinés Lanza, médico, Ricardo Raquela, delegado, Edmundo San Martín, director técnico y preparador físico, Alfonso Sepúlveda; kinesiólogo, Gonzalo López, utilero, René López.

Los judores son: Luis Galarza, César Goyburu, Víctor Barrientos, Eduardo Angulo, Benajamín Robles, Mario Argarañáz, Ricardo Fontana, Luis Iriondo, Jorge Jaime Jiménez, Luis Liendo, José Herrera, Natalio Flores, Mario Pariente, Roberto Salazar, Juan Farfas e Ismael Revollo.

Ayer el equipo realizó su último entrenamiento en esta ciudad . De 8 a 10 horas el plantel hizo fútbol y ejercicios combinados en el estadio "Hernando Siles".

El retorno de The Strongest está previsto para el 4 del próximo mes.

Reclaman 100 millones de dólares a Foreman

Nueva York, Oct. 24 (AFP).- Una sociedad de promoción pugilística, K.O. INC., intentó hoy un proceso contra el campeón mundial de peso completo George Foreman y le reclama cien millones de dólares por ruptura de contrato.

Los abogados de K.O. INC. indicaron ante un tribunal de Nueva York que Foreman les había reservado los derechos exclusivos de promoción y de presentación en la radio y la televisión de todos sus combates hasta 1975.

Alí predice que el 30 retomará cetro mundial

KINSHASA, OCT 24 (AFP).- Mohamed Alí, el más genial, desconcertante y hábil púgil de nuestros días, seguía convencido de que el día 30 será ungido aquí como el mejor púgil de todos los tiempos, tras reconquistar el título mundial a expensas de George Foreman.

El joven estado zaireño, bajo el impulso de su Presidente Mobutu Sese Seku, no regateó esfuerzos económicos para atraer a los dos mejores pesos pesados del mundo, en una justa pugilística definida como "el supercombate del siglo".

Los expertos creían, sin embargo, que Zaire no sacará dinero suficiente para compensar los gastos que le ocasionó hacer que se montara aquí esta exhibición boxística.

Tras anunciar el lunes que la pelea no irá hasta el límite, Alí aseguró haber recuperado totalmente su formidable juego de piernas y tener suficiente pegada para hostigar, agotar y derrotar al pegador tejano, superman del boxeo y actual campeon del mundo, George Foreman.

El espectáculo, montado a base de un auténtico derroche de millones de dólares, empezará a las 04.00 del miércoles en el estadio 20 de mayo aquí.

Foreman, poseedor del título, espera pacientemente que amanezca el gran día, que suene la hora h, para mostrar la elocuencia de sus puños, que constituyeron siempre su mejor argumento.

La lesión del tejano en la ceja, que hizo postergar 35 días la celebración del combate, esta perfectamente curada, se afirmaba en el séquito del campeón mundial.

CPDB distinguirá a las uruguayas

El Círculo de Periodistas Deportivos de Bolivia, entregará mañana a horas 11 en su sede social, una distinción a la delegación uruguaya que participa en el torneo sudamericano de básquet femenino.

Una plaqueta destin equipo de comportamien correcto a lo largo de certamen. Uruguay ha elegido por unanimidad c plantel más correcto y e entusiasta del campeonat

DEL PRELIMINAR.- Acciones técnicamente bajas caracterizaron el partido preliminar que sostuvieron chilenas y uruguayas. Las chilenas ganaron ante un equipo que hasta ahora fue correcto. El Círculo de Periodistas Deportivos de Bolivia distinguirá mañana a la represe "charrúa" por la corrección demostrada a lo largo del certamen.

SERVICIO NACIONAL DE CAMINOS "PUENTE YAPACANI"

A mediados del próximo mes de Noviembre será concluido el puente sobre el río Yapacaní. El denominado proyecto 3 (Yapacaní - Puerto Grether) tiene como obra inicial el puente Yapacaní y termina antes de cruzar el río Ichilo en el Km. 62 + 500. Constituye el puente carretero más largo de Bolivia con una longitud total de 697 metros distribuidos en 18 tramos de los cuales 17 son de 39 metros y uno de 32.50. Todos los tramos son de Hormigón Pretensado.

Fue proyectado por la Consultora Norteamericana Tippetts Abbet - Mc Carthy -Straton (TAMS).

Una crecida extraordinaria en vísperas de su conclusión derrumbó el estribo y el primer tramo del lado Este motivando un aumento de cuatro tramos más al proyecto original de 14 tramos. Por otra parte, todas y cada una de las pilas ya construidas tendrán un conjunto de pilotes de mayor longitud además de los proyectados y construidos originalmente. Estos últimos trabajos adicionales fueron proyectados y fiscalizados por la firma Consultora Prudencio Claros y Asociados y Parsons, Brinckerhoff, Quade Douglas Inc. y construidos por la Empresa Constructora Bartos y Cía S.A. Los 14 tramos originales fueron construidos por las empresas de Paul Hardeman S.A. de U.S.A. y Bartos y Cía. de Bolivia.

El financiamiento de la obra fue hecho por USAID.

DIVISION DE RELACIONES PUBLICAS

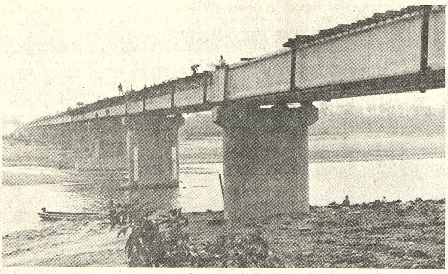

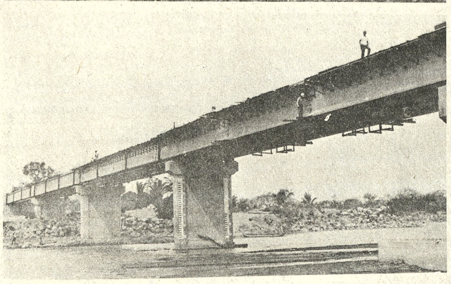

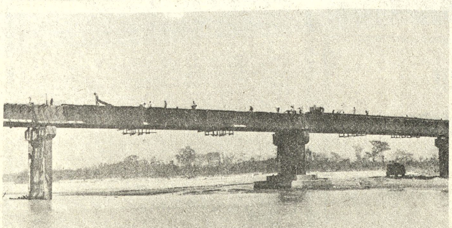

¡VACACIONES UTILE
ESTUDIANDO MATEMATICA FISICA - QUIMI

SEÑOR PADRE DE FAMILIA:
¡Haga estudiar a su hijo (a) ! Inscríbalo e prestigiosos cursos de repaso y preparacio ticular que el INSTITUTO MATEMATICO alos alúmnos MEDIOS INTERMEDIOS y B durante el periodo vacacional.

EL INSTITUTO MATEMATICO No tiene filiales y nuestra plana docente es exclusiva.

INICIO-LUNES-28 de OCTUBRE

AV. MARISCAL SANTA CRUZ 1295-2° PISO (ESQ. COLON) TELEFONO: 6

DEPARTAMENTO DE REL.PUBLICAS